



Encrucijada Rural 15



Edita: Confederación de Centros de Desarrollo Rural COCEDER
C/ Fuente el Sol, 2 - Entreplanta
47009 Valladolid
Télefono y Fax: 983 371 279
info@coceder.org www.coceder.org



Imprime: Cargraf S.L.

Depósito Legal: D.L. VA 727-2015

COCEDER también para por nuestros pueblos, en favor de la España Vacuada

Hace más de ocho meses ya que las calles de Madrid se llenaron con miles de ciudadanos venidos de tantos pueblos y ciudades de la España interior, de esa España rural, lenta y silenciosamente vaciada. El pasado 4 de octubre, el equipo técnico de **COCEDER** se reunió en la plaza mayor de Valladolid, mientras que las plazas de todos y cada uno de los pueblos de acción de la entidad se unieron al paro silencioso que, junto al silencio de miles de ciudadanos en decenas de provincias españolas, ha resonado como un eco sereno y claro en el aire limpio de España.

Un clamor silencioso que debe ser escuchado por el Gobierno de España, el Gobierno de la Comunidad Autónoma, las instituciones públicas y los agentes sociales de cada provincia. El silencio de la **Confederación de Centros de Desarrollo Rural – COCEDER** y sus centros asociados, y el silencio, por tanto, de todos los municipios rurales y de todas y cada una de las personas que habitan nuestros pueblos. Una voz, portadora de un único mensaje cargado de desazón y de esperanza: **¡Queremos un verdadero Pacto de Estado contra la despoblación, contra la desvertebración territorial de España y contra la creciente desigualdad de oportunidades entre ciudadanos españoles!**



El equipo técnico de COCEDER más algunas personas simpatizantes en el paro silencioso del pasado 4 de octubre, en Valladolid

El momento de las buenas intenciones, de las promesas vanas, de las acciones que sólo viven en el papel ha quedado definitivamente atrás. Ahora, le corresponde, tanto al Gobierno de España como a los Gobiernos Autonómicos diseñar y desarrollar una verdadera estrategia a favor de la España Vacuada con actuaciones bien definidas, con presupuestos suficientes y plazos bien marcados, pero, sobre todo, a salvo de los vaivenes políticos de carácter partidista. Desde cada uno de los Centros de Desarrollo Rural de **COCEDER**, hemos parado, y seguiremos haciéndolo para no parar. Nos llamamos para que se nos oiga mejor. Parafraseando a Machado, “nosotros somos la voz de la España

de la rabia y de la idea. Somos la rabia serena de una España vaciada, que se desangra ante el olvido y la indiferencia de quienes debieran ser sus principales valedores. Pero somos también la idea de una España viva, esencial, de alma inconformista y brava que, harta de promesas incumplidas, pide la palabra y quiere ser escuchada. Somos la encina que abriga el desolado páramo, el roble que no rebla, el chopo que verdea las amables riberas, el pinar interminable que no maldice el silencio, somos, amigo Antonio, como tú, viejo olmo hendido por el rayo que ve renacer la esperanza de una rama verdecida.

¡Viva la revuelta de la España Vacuada!

Galería fotográfica del paro silencioso de la España Vacuada, del 4 de octubre de 2019



Imagen de la concentración en Hospital de Órbigo (León), donde se encuentra el CDR El Villar - COCEDER



Imagen de la concentración en El Barco de Ávila (Ávila) donde se encuentra el CDR Almanzor - COCEDER



Arriba, concentración en Monzón de Compos (Palencia), sede del CDR Carrión y Ucieza - COCEDER



Concentración por la España Vacuada en Tapia de Casariego (Asturias) en Fundación Edes - COCEDER



Paro silencioso en Infesto (Asturias), donde se encuentra el CDR El Prial - COCEDER



Concentración en Lodoselo (Ourense) sede del CDR O Viso - COCEDER

Los CDR de COCEDER y las gentes de sus zonas de actuación, también pararon por sus pueblos



Imagen del paro silencioso llevado a cabo en Tordehumos (Valladolid), sede del CDR El Sequillo - COCEDER



Concentración del centro de mayores "La Lonja", en Codos (Zaragoza) sede del CDR Cultural Grío - COCEDER



Imagen del paro silencioso en Medina de Rioseco (Valladolid), de la mano del CDR El Sequillo - COCEDER



Arriba, paro silencioso en la Plaza Mayor de Valladolid, ciudad sede del equipo técnico de COCEDER



¡Síguenos!



Seminarios, talleres y una nueva plataforma digital para evitar la despoblación rural

La web www.volveralpueblo.org ha suscitado un gran interés y miles de correos y llamadas de personas interesadas

La despoblación es una realidad, y **COCEDER** es buen conocedor de ello, ya que está implantado en muchas provincias españolas a través de los Centros de Desarrollo Rural.

Zonas en las que la despoblación en muchas zonas ha pasado de ser un problema, a convertirse en una amenaza al territorio rural. Desde la entidad se llevan a cabo distintos proyectos, programas y actividades, contra la despoblación rural, unos de los proyectos más atractivo es la Plataforma Volveralpueblo.org, un banco de casas, tierras, negocios y ofertas de trabajo, donde se brinda una segunda oportunidad a esos recursos, con la finalidad de atraer nuevos pobladores al medio rural.

Pero además de eso, de nuevo, en este 2019 ha realizado diferentes seminarios contra la despoblación en algunas de sus zonas de actuación que, ahora resumimos en este breve reportaje gráfico:



Arriba, seminario contra la despoblación en el CDR Alt Maestrat (Beniarjò - Valencia) Sobre estas líneas, imagen del que se ha llevado a cabo en el CDR Cerujovi (Vivares - Badajoz)

**POLÍTICAS AGRARIAS COMUNITARIAS
¿ CONTRA LA DESPOBLACIÓN ?**

Análisis sobre la influencia de la PAC en el mundo rural
Propuestas y Alternativas

SÁBADO 14 DICIEMBRE
A LAS 10:30
EN EL MUSEO DE ARTE CONTEMPORÁNEO

ORGANIZA CENTRO DESARROLLO RURAL CARRIÓN DE LOS CONDES

**JORNADA DE
DESPOBLACIÓN**

21 DE DICIEMBRE DE 2019
DE 9:30 A 14:00 HORAS
CODOS (ZARAGOZA)

Organiza:

Colabora:

Extremadura | Sucesos | Extremeños de HOY | Elecciones autonómicas | Tren Extrem

Casas en venta para volver al pueblo

José Sánchez en la casa que vende a través de la plataforma "Volveralpueblo.org". :: j. m. romero

La Confederación de Centros de Desarrollo Rural crea una

II SEMINARIO: DESPOBLAMIENTO EN EL MEDIO RURAL

La innovación en el Medio Rural como Herramienta para Combatir el Despoblamiento

• Celebrado el 24 de Octubre de 2019 en vega de Pas

La inauguración del Seminario fue cargo de:

Juan Carlos García Diego, Excmo. Sr. Alcalde de Vega de Pas.
Guillermo Blanco, Excmo. Sr. Consejero de Desarrollo Rural, Ganadería, Pesca, Alimentación y Medio Ambiente del Gobierno de Cantabria.
Bárbara Cobo Sáenz de Miera, Excmo. Sra. Presidenta de la Asociación Pasiega de Desarrollo Social y Cultura.

Café con degustación de Sobaos y Quesadas Pasiegas.

Seguidamente fue el turno de D. Pablo Priesca Balbín, Director General del CTC, bajo su conferencia marco titulada: **Innovación, Tecnología y la Reconquista del Medio Rural.**

Intervención de Juan Carlos García Diego, Excmo. Sr. Alcalde de Vega de Pas.

La segunda conferencia fue ofrecida por D. Secundino Caso Ruiz, Presidente de la Red Española de Desarrollo Rural y Presidente del GAL Sajá Nansa. Su título de conferencia: **Los Grupos de Acción Local; Los Superhéroes de la Innovación en el Mundo Rural.**

D^a. Vanesa Bustamante Pérez, miembro de la Junta Directiva de la Asociación Pasiega y ganadera, nos habló sobre la actual situación de la Ganadería en la Comarca Pasiega.

Debate y propuestas de IGBs asistentes.

Finalmente clausuró el Seminario D. Ángel Sainz Ruiz, Presidente del Grupo de Acción Local de os Valles Pasiegos.

En la parte superior, sendos carteles de seminarios celebrados en el CDR Carrión de los Condes - COCEDER y en el CDR Cultural Grío - COCEDER. En la parte inferior izquierda, imagen de una noticia relacionada con la repercusión de la plataforma de COCEDER, volveralpueblo.org. En la parte inferior derecha, imágenes del seminario celebrado en el CDR Asociación Pasiega - COCEDER.

El CDR O Viso recibe el premio Pedra Alta 2019 por su trayectoria social

Otorgado por la Junta del Museo Etnográfico de la Limia
(Vilar de Santos - Ourense)

En la especial mañana del sábado 30 de noviembre, el Museo a Limia acogió el acto de entrega del Premio Pedra Alta 2019, con el que el **CDR O Viso - COCEDER** ha sido galardonado este año.

Después, a partir de las 12 horas, en el salón multiusos de la casa del Ayuntamiento se desarrolló un entrañable acto. Un emotivo y esperado acto, que comenzó con la proyección de un video resumen de las acciones del CDR O Viso, lo que dio a las personas asistentes una idea bastante aproximada de lo que hacen, aunque bien es cierto que, en la zona, son más que conocidas. A continuación, el Sr. Alcalde de Vilar de Santos, tras dar la bienvenida, dedicó unas palabras de reconocimiento a todas las personas que han formado y forman parte del CDR O Viso, (muchas gracias, Xan); Posteriormente, el Presidente del Patronato, Delfín Casero, prosiguió al decir que este premio fue un “autopremiar a la Limia entera” y adelantó un nuevo desafío para la entidad, alrededor de la vía XVIII por su importancia y trascendencia. Por su parte, la Secretaria del Patronato, leyó el acta que recoge los méritos que el Consejo Asesor del Museo de a Limia le otorga al CDR y le hacen merecedor de este galardón.



Personas trabajadoras, voluntarias y colaboradoras, junto a las personas que dirigen el CDR O Viso, en el Ayuntamiento de Vilar de Santos (Ourense)

Finalmente, fue el portavoz del CDR quien dio las gracias a todas y cada una de las personas que han hecho esto posible; empezando por Miguel y Digno; que siendo curas en Parada de Outeiro y Arzádegos con una larga trayectoria ya entonces, se reunieron en la rectoral de Arzádegos en 1990 para poner en marcha los CDR Eirada, Portas Abertas y O Viso.

Para continuar con los agradecimientos a las miles de personas participantes en las distintas acciones llevadas a cabo a lo largo de tantos años, de personas trabajadoras, casi un centenar a lo largo de estos años, personas voluntarias, colaboradoras, financiadoras...

MISIÓN:

“Acompañar a la gente del medio rural limiano en procesos de desarrollo que asumen el desafío de hacer crecer a toda la persona y a todas las personas”

La Obra Social “La Caixa” colabora con el CDR El Villar, con más de 38.000 euros



Junto a estas líneas, firma del convenio de colaboración entre La Obra Social “La Caixa” y el CDR El Villar, en la sede de la entidad en Hospital de Órbigo.

Abajo, actividades con personas mayores en el CDR El Villar - COCEDER

La Obra Social “La Caixa” ha resuelto otorgar la cantidad de 38.360,00€ al **Centro de Desarrollo Rural El Villar – COCEDER**, de Hospital de Órbigo (León) para que realice el proyecto “Prevención de la fragilidad y atención al envejecimiento” con el que dicho Centro concurre a la convocatoria “Acción social en el ámbito rural” en el marco del Programa de Ayudas a Proyectos de iniciativas Sociales 2019 convocada por la fundación “La Caixa”.

Desde estas convocatorias, la Fundación Bancaria “LA CAIXA” se propone impulsar proyectos adaptados a las características específicas y las necesidades psicosociales en el medio rural.

El Centro de Desarrollo Rural “EL VILLAR” es miembro de COCEDER, y tiene como ámbito de acción el medio rural, sobre todo la comarca natural del Alto Orbigo donde realiza el “Programa Integral dirigido a la población rural desfavorecida”. Una de las líneas prioritarias del programa es la de “Envejecimiento activo y prevención de la dependencia” desarrollando acciones que posibiliten a las personas mayores de la zona, su permanencia en el domicilio habitual, y de este modo, contribuir de manera directa y personal, a la prevención de problemas psíquicos y físicos. Un programa que posibilita, no sólo que sigan en sus casas, si no, que convivan cerca de sus personas de siempre.

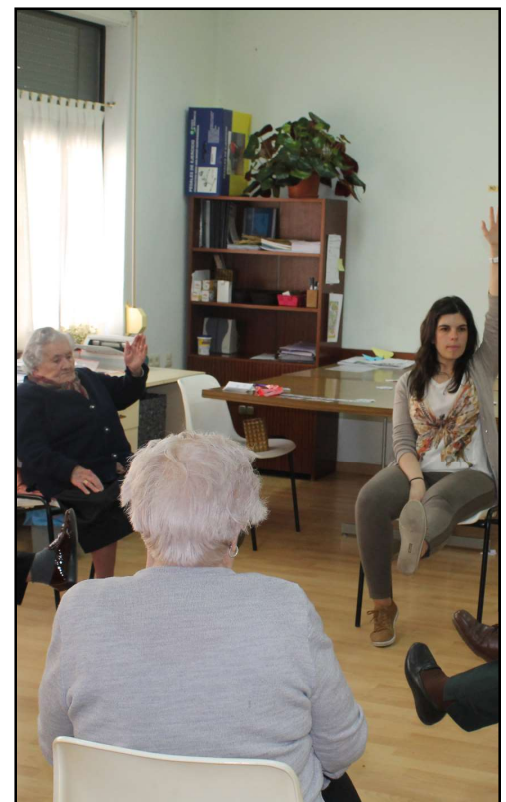

COCEDER participa en Polonia en el proyecto Agropuzzle 4

Del 22 al 27 de septiembre de 2019

Una vez más, la Confederación de Centros de Desarrollo Rural – COCEDER, se ha desplazado hasta Polonia para poder disfrutar de las diversas experiencias de desarrollo y sostenibilidad rural que, países como República Checa, Rumanía, Portugal, Guayana Francesa, España y Polonia. En concreto, tres personas trabajadoras de **COCEDER** (CDR La Safor, CDR Asociación Guayente y Área de Medio Ambiente de COCEDER) compartieron, no sólo experiencias en la naturaleza y en diversas explotaciones agrarias, si no que además, con este tipo de trasvases se adquiere el conocimiento de otras formas de explorar, trabajar y aprovechar los recursos naturales, según la zona en la que nos encontramos. Algo que puede exportarse hasta cada territorio y, de este modo mejorar, tanto el empleo de técnicas como los resultados a obtener. A lo largo del mes de septiembre, durante varios días, las actividades fueron tan variadas como interesantes.



Las tres personas trabajadoras de la entidad; Lola Aventín del CDR Asociación Guayente; Robert Llorca del CDR La Safor y David García, del Área de Medio Ambiente de COCEDER, en Agropuzzle 4.

La visita a un parque nacional en el que junto a los grandes bosques y estanques realizaron un taller de artesanía típica polaca, a una cooperativa en Koryciny, a un jardín botánico con variedades de abejas y sistemas de recolección en el pudieron disfrutar de un taller de plantas aromáticas y otro de elaboración de velas con la cera de las colmenas,...

Por esto, y mucho más, el proyecto **AGROPUZZLE**, fue implementado en los años 2012–2014, con el principal objetivo de poder administrar pequeñas granjas, el agroturismo y los recursos naturales protegidos, así como los monumentos de la UNESCO. Por su parte, el proyecto **AGROPUZZLE4**, desarrollado en 2019, y cuyo solicitante ha sido

la Cámara de Agricultura de Opole (Polonia), es otro proyecto implementado bajo el programa ERAMUS + y el grupo total de socios en el proyecto, además de **COCEDER**, han sido los siguientes:

- Escuela vocacional de secundaria y preparatoria de Opava / República Checa /
- Universidad de Agricultura y Medicina Veterinaria en Bucarest / Rumania
- NATURA Opava Organización medioambiental de Opava / República Checa
- RUDE es una organización ambiental no gubernamental de Covilha / Portugal
- Escuela secundaria de Agricultura de School of Agriculture en la Guayana Francesa / Francia /
- Cámara de Agricultura de Opole/ Polonia

El proyecto de emprendimiento sostenible en el medio rural hispano – luso culmina con un encuentro transfronterizo en Portugal

25 y 26 de octubre de 2019 en Braganza

Como cada año, desde 2014, la **Confederación de Centros de Desarrollo Rural – COCEDER** fomenta, no sólo el empleo en el medio rural, sino, la oportunidad de emprender, y en este 2019, el “Proyecto de emprendimiento sostenible en el medio rural hispano – luso” ha culminado con un encuentro presencial en Braganza (Portugal) los días 25 y 26 de octubre. Todo, gracias a la colaboración del Centro Social e Paroquial de Santo Condestável de Braganza. El proyecto, en marcha desde noviembre de 2018, se ha desarrollado como acción gratuita y cofinanciada por el Fondo Social Europeo, dentro del Programa empleaverde de la Fundación Biodiversidad del Ministerio para la Transición Ecológica, con el fin de conseguir formación y un empleo de calidad, también en el medio rural. En cuanto al encuentro presencial, ha contado con la inestimable experiencia de expertos de ambos países en materia de emprendimiento verde, y a su vez, con personas que han compartido sus experiencias emprendedoras en el medio rural, que se han



Imagen de grupo de todas las personas asistentes al encuentro presencial, celebrado en Braganza el pasado mes de octubre de 2019

acompañado de varias visitas, como ejemplos de buenas prácticas. Igualmente, se ha aprovechado para abordar temáticas conjuntas sobre los recursos ambientales como factor de desarrollo sostenible y como medio para fijar población en el medio rural con proyectos verdes. Estrategia y visión de oportunidades de empleo verde.

El objetivo principal era el de:

- Fomentar la transmisión de conocimientos con sus participantes, poner en común experiencias de personas emprendedoras de ambos países, generar redes de conocimiento y de colaboraciones.
- Conocer el emprendimiento rural de Braganza, las normativas en materia de desarrollo sostenible, emprendimiento en el país socio. Este encuentro era, sin duda, el

mejor escenario de presentación para los proyectos que se han desarrollado a lo largo de estos meses y bajo esta formación, como la granja de ganadería regenerativa (@granjazel), la empresa de cosmética natural con productos locales (amALGama), la experiencia educativo-ecológica de (Entre cuentos y frutales), la puesta en marcha de una empresa de asesoramiento a empresas, hoteles,... en accesibilidad, de la mano de una persona con discapacidad visual (Oportunidad accesible), el proyecto turístico gastronómico de (Microcatas) en el municipio andaluz con la mayor laguna de Andalucía o el parque multiaventura en plena Extremadura (Naturex), así como otros proyectos que siguen por el buen camino para lograr el éxito.

De cerca,...

Fundación Edes - COCEDER

Tapia de Casariego - Asturias

E

I CDR Fundación Edes -

COCEDER es una entidad sin ánimo de lucro que contribuye, desde 1999, a la mejora de la calidad de vida de niños, niñas, personas jóvenes y adultas con discapacidad del noroccidente asturiano y también de los municipios limítrofes de la Mariña Lucense. La sede está situada en El Cabillón (Tapia de Casariego), municipio costero de la zona noroccidental de Asturias. La Fundación Edes ha cumplido sus primeros 20 años de funcionamiento y su origen está en el Colegio de Educación Especial Edes, que funciona desde 1992.

Del trabajo conjunto de las familias, del alumnado y de los maestros y maestras de la cooperativa que lo gestionaba, nace la Fundación Edes, tras hacerse evidentes otras necesidades que trascienden el ámbito educativo. Con esta iniciativa, se planteaba dar una solución integral a las situaciones derivadas de la discapacidad en el medio rural, más allá del ámbito de la educación formal. Eran muchas las demandas en esos primeros años: un medio rural disperso que ya sufría las consecuencias de la despoblación, el envejecimiento de la población, el aislamiento de las personas y el debilitamiento de los recursos públicos.



Sobre estas líneas, imágenes de los trabajos de campo en el Centro Especial de Empleo de Fundación Edes - COCEDER, en Tapia de Casariego (Asturias)

Por todo ello, se hizo fundamental la puesta en marcha de nuevos recursos sociales, que desde el trabajo en red, lograran mejorar la calidad de vida de las personas de la zona, entre ellas las personas con discapacidad y sus familias, con quienes se comprometieron para generar oportunidades, eliminar barreras sociales y contribuir a la inclusión. En un principio, en 2001, se pone en marcha el Servicio De Participación Social, con el Programa De Ocio Y Tiempo Libre que abriría las puertas del colegio y de las casas, para que la juventud tuviera más presencia en la comunidad y pudiera disfrutar de nuevas relaciones. Nacen así, también, las primeras experiencias de voluntariado en el ámbito de la discapacidad, involucrando de esta manera a toda la comunidad en la inclusión social de este colectivo. A demanda de las familias, año tras año, van ampliándose los servicios

prestados a las personas: ocio para jóvenes con discapacidad, promoción del voluntariado, información y formación dirigida a familias, conciliación familiar,... De este modo es como van articulándose los servicios y programas de Fundación Edes: **Participación Social en el Tiempo Libre, Centro de Voluntariado y Participación Social, Acompañamiento y Apoyo a Familias, Unidad Infantil de Atención Temprana,**...

Más tarde, en 2006 se detecta que muchas de las personas jóvenes, tras acabar su etapa escolar, podrían optar a una oportunidad laboral, por lo que se pone en marcha el **Servicio De Apoyo A La Inclusión A Través Del Empleo**, con acciones de formación para el empleo y se crea el **Centro Especial de Empleo Finca El Cabillón**, dedicado a la producción agraria ecológica.



De arriba a abajo, programa Vida independiente y programa de Participación juvenil en Fundación Edes - COCEDER



Trabajos del Centro Especial de Empleo en Fundación Edes - COCEDER

Este Centro Especial de Empleo nace con el objetivo de favorecer la empleabilidad de las personas con discapacidad intelectual, y lo hace, mientras apuesta por un compromiso, tanto social como ambiental con el territorio. Se trataba, y se trata, de potenciar otros modelos productivos de desarrollo económico, sostenible y sustentable, que pongan en el centro a la persona. Un proyecto de empleo que se inició con cinco personas trabajadoras y, que este último año, ha crecido hasta llegar a las quince. Todas ellas, contratadas en Finca El Cabillón. Un proyecto que, a lo largo de estos años ha dado oportunidad laboral a 46 personas, para algunas de ellas, la primera experiencia laboral.

Paralelamente a la apuesta por la creación del Centro Especial de Empleo, se ha trabajado en Empleo con Apoyo y también, se ha puesto en marcha un proyecto piloto de vivienda compartida que ha generado los aprendizajes necesarios para que personas con necesidades de apoyo y empleo, puedan vivir de forma independiente. En la actualidad, además de contar con la participación de personas voluntarias en diferentes servicios y programas, la plantilla profesional de CDR Fundación Edes está compuesta por doce personas en los siguientes programas y servicios: Unidad de Atención Infantil Temprana; Servicio de Participación Social; Ocio y

tiempo libre; Vida independiente; Servicio de Acompañamiento y Apoyo a las Familias: formación y conciliación familiar; Servicio de acompañamiento en el entorno (en vías de desarrollo); Servicio de Empleo y Formación: formación para el empleo, empleo con apoyo y empleo protegido y Centro de Voluntariado y Participación Social, que es un servicio de dinamización comunitaria en el territorio, en diecisiete municipios del noroccidente asturiano. Por otro lado, la Cooperativa Edes S. Coop, germen de todo este proyecto, cuenta en la actualidad con cinco cooperativistas y otros diez profesionales (maestros, auxiliares,...) que se encargan del día a día del Colegio de Educación especial Edes S. Coop.

Como entidad ubicada en el medio rural, y formada por personas con discapacidad y sus familias, personas voluntarias y profesionales que han optado por vivir en el territorio, no podemos dejar de lado que, para lograr sus metas, no sólo se necesita el trabajo a favor del desarrollo social de la comarca, sino también la colaboración estrecha con agentes y asociaciones del territorio desde el compromiso por la mejora de la calidad de vida en general de sus habitantes.

En esta línea participan e impulsan diferentes acciones y líneas de trabajo además de las propias del ámbito de la inclusión de las Personas con Discapacidad Intelectual, como son la participación juvenil, la sensibilización social en la lucha contra la despoblación, la sensibilización e investigación medioambiental desde el ámbito de la producción agraria ecológica y el apoyo a este sector o la recuperación de saberes entre otras, complementando o supliendo a veces las acciones de las administraciones públicas y siempre desde la participación en redes, lo que además les aporta intercambio y aprendizaje.

Esperamos puedan seguir trabajando y contribuyendo a un desarrollo comarcal más solidario, justo y sostenible, que preserve los derechos de las personas que viven en los pueblos para que puedan continuar haciéndolo.



De arriba a abajo, imágenes del Programa de Ocio y Tiempo libre; Jornadas de Educación Especial y Formación personas adultas



ITINERARIOS DE INSERCIÓN SOCIOLABORAL PARA PERSONAS PERCEPTORAS DE LA RENTA GARANTIZADA

- 200 HORAS DE ATENCIÓN

- ORIENTACIÓN Y ASESORAMIENTO LABORAL
- FORMACIÓN CON PRÁCTICAS EN EMPRESA
- ACOMPAÑAMIENTO Y SEGUIMIENTO DE LA INSERCIÓN

De diciembre de 2019 a mayo de 2020 en el CDR Almanzor, CDR El Villar, CDR Carrión de los Condes y CDR El Sequillo

Acción gratuita, cofinanciada por el Fondo Social Europeo

De cerca,... CDR ALT MAESTRAT

Albocàsser -Castelló

El Centro de Desarrollo Rural Alt Maestrat - COCEDER es una organización sin ánimo de lucro que promueve acciones sociales en el mundo rural.

Trabajan en red con otros agentes sociales de la zona con el objetivo de favorecer la inclusión socio laboral de las personas en riesgo de exclusión social, atendiendo también sus necesidades básicas y urgentes. El objetivo transversal de todas sus actuaciones es revertir el despoblamiento rural, a través de la creación de servicios de proximidad que mejoren la calidad de vida de las personas que deciden llevar a cabo su proyecto de vida en el entorno rural. Los orígenes de la entidad se sitúan en los años 80 con la Cooperativa de Enseñanza Alt Maestrat, y es en el año 2001 cuando se constituye como Centro de Desarrollo Rural y se asocia a la **Confederación de Centros de Desarrollo Rural - COCEDER**. Desde entonces llevan a cabo diversos programas con los diferentes colectivos que conforman la población rural. Ubicado en el municipio de Albocàsser, provincia de Castellón, su ámbito de actuación es supra comarcal, abarcando las comarcas del Alto Maestrazgo y la Plana Alta.



Educación compensatoria con menores en el CDR Alt Maestrat - COCEDER

En la actualidad, el equipo profesional lo conforman un coordinador, una psicóloga, una orientadora laboral, una educadora social, un fisioterapeuta, una monitora y una persona encargada de la limpieza.

Su objetivo para el año 2020 es crecer como entidad para poder dar respuesta a las múltiples necesidades que presenta la población rural de su zona de actuación y que pueden verse cubiertas mediante la implementación de los programas que llevan a cabo: **Programa de Emergencia Social:** se promueve la inclusión

social de las personas en riesgo de exclusión, a través de la cobertura de sus necesidades básicas y urgentes. ¿Cómo?

- Atienden las necesidades urgentes de las familias para erradicar la pobreza.
- Gestionan ayudas urgentes para alimentación, salud y protección de la vivienda.
- Facilitan el aprendizaje del idioma castellano y valenciano de las personas inmigrantes.
- Fomentan el voluntariado social entre las personas usuarias para fomentar su capacidad de autogestión, cooperación, responsabilidad y autoestima.

Programa de Inclusión Social: se mejora la inserción socio laboral de personas en riesgo de exclusión.

- Dan respuesta a las necesidades informativas y formativas a través de la participación en itinerarios individualizados.
- Desarrollan competencias laborales y personales que incidan en la mejora de su inserción laboral y social.
- Desarrollan competencias digitales en la población rural para combatir la brecha digital.
- Facilitan la conciliación familiar mediante acciones dirigidas a los menores y mayores que tienen a cargo.



Programa de Igualdad de Trato, no-discriminación y prevención de delitos de odio: se atiende y acompaña a las víctimas de discriminación y delitos de odio y se fomenta la igualdad de trato.

- Ofrecen la correspondiente formación especializada a los equipos técnicos y personas voluntarias.
- Realizan campañas de sensibilización para fomentar un trato igualitario y prevenir la incidencia de casos.
- Crean un Punto de Atención a las víctimas, donde reciban una atención integral y gratuita.

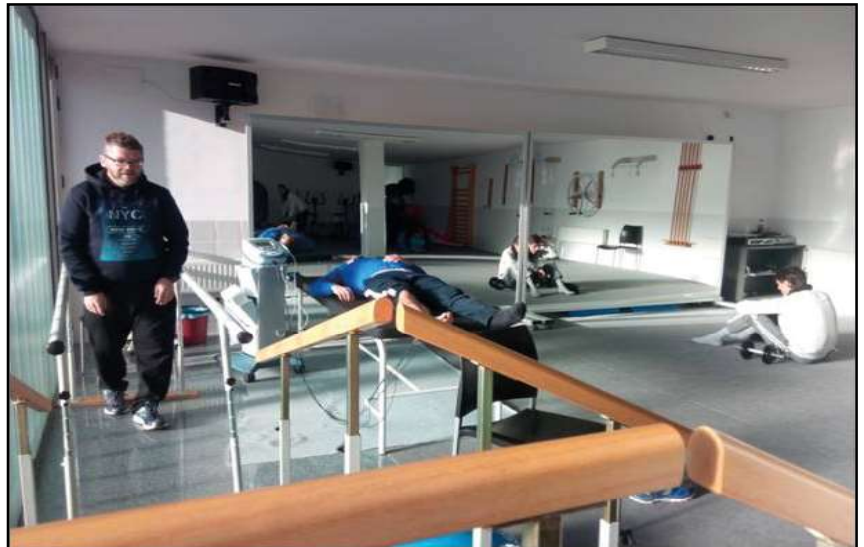

Programa de Diversidad Funcional: se mejora la calidad de vida, la autonomía personal y la inclusión social de las personas con diversidad funcional.



De arriba a abajo, rehabilitación neuropsicológica mayores; Rehabilitación física para personas con diversidad funcional y programa de atención urgente, en el CDR Alf Maestrat - COCEDER



De igual modo, el desarrollo sostenible y la sensibilización medioambiental son parte fundamental del CDR Alt Maestrat - COCEDER

- Realizan acciones que ayudan a mejorar su salud física, psicológica y emocional, ofreciendo apoyo a las familias.
 - Promueven el acceso a formación adaptada y realizando talleres pre-laborales que favorecen su acceso al mercado laboral.
 - Desarrollan actividades de ocio inclusivo que mejoran la integración social en la comunidad rural.
 - Favorecen el desarrollo de sus proyectos de vida en el entorno rural a través de la creación de viviendas tuteladas.
- Programa de Mujer en Riesgo de Exclusión Social:** se mejora
- la salud integral de las mujeres en riesgo de exclusión social.
 - Promueven su autonomía y empoderamiento a través de talleres de igualdad de género.
 - Fomentan la adquisición de hábitos relacionales saludables en la crianza de sus hijos a través de talleres grupales.
 - Ofrecen atención psicológica especializada y gratuita.
 - Crean espacios de conocimiento de salud femenina para madres embarazadas y con hijos menores de tres años en colaboración con la matrona de la zona.
- Acciones innovadoras para el fomento de la ocupación, el emprendimiento y la promoción económica: se mejora la ocupabilidad de las mujeres inmigrantes desempleadas que viven en el entorno rural y que no acceden a acciones formativas o al mercado de trabajo normalizados.
 - Favoreciendo el aprendizaje del idioma castellano y valenciano.
 - Implementando cursos para cuidadoras de personas dependientes en el domicilio.
 - Realizando talleres de costura creativa y reciclaje textil.
 - Participando de talleres TIC y de búsqueda de empleo.

Innovación, emprendimiento y desarrollo sostenible en las cinco investigaciones medioambientales de COCEDER en 2019



Imágenes de una de las zonas, en concreto, las Vegas Altas del Guadiana, donde se ha llevado a cabo una de las investigaciones de la entidad, y en la que vemos a una persona trabajadora del CDR Cerujovi, ubicado en la localidad de Vivares (Badajoz)

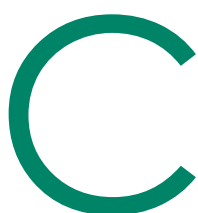

COCEDER ha desarrollado, desde enero de 2019, diferentes proyectos de investigación científico técnica en favor de la innovación, el emprendimiento y el desarrollo sostenible. Unos programas que se han llevado a cabo en 12 provincias y 8 Comunidades Autónomas del territorio nacional.

Desde la entidad, se pretenden diversos aspectos como el de tomar conciencia y fortalecer la organización como comunidad de aprendizaje, así como establecer convenios de formación con entidades especializadas para procurar crecer a medio plazo en proyectos de investigación con fiabilidad científica, todo ello,

recogido en el Plan Operativo de COCEDER, al igual que el fomento de la generación de ideas innovadoras para favorecer una cultura común que promueva la sustentabilidad, tanto en la confederación como en todos y cada uno de los Centros de Desarrollo Rural que la conforman (CDR), y facilitar la inserción socio-laboral, a través de los resultados innovadores obtenidos en las investigaciones.

Todo ello, enmarcado en el II Plan Estratégico de la entidad, que se orienta desde cinco líneas de investigación bien diferenciadas que se coordinan técnicamente desde la sede social de la organización, ubicada en Valladolid, y que son las siguientes:

1. Al conocimiento y la defensa del medio natural
2. Al conocimiento y a la defensa de la biodiversidad
3. A la utilización sostenible de los recursos
4. A la prevención de la contaminación
5. A la lucha contra el cambio climático



Personas trabajadoras del CDR Fundación Edes - COCEDER, llevando a cabo labores de investigación medioambiental en la zona noroccidental de Asturias, en concreto, en Tapia de Casariego

Dichos proyectos, surgen en base a las necesidades sociales y ambientales extraídas del análisis que realiza COCEDER en su permanente labor de dinamización ambiental, y generación de conocimientos óptimos para la defensa del Medio Rural y la Biodiversidad, la utilización sostenible de los Recursos Naturales, la prevención de la contaminación y la lucha contra el cambio climático en los territorios en los que trabaja, en este caso, los siguientes:

- Andalucía: Comarca de Serranía de Ronda (Málaga) y

- Sierra Sur de Sevilla (Sevilla)
- Aragón: Comarca Grío-Perejiles (Zaragoza)
- Asturias: Tapia de Casariego
- Castilla y León: Tierra de Campos de Valladolid y Palencia, comarca de Carrión de los Condes (Palencia) y Sierra de Gredos (Ávila)
- Galicia: Comarca de La Limia y de Verín (Ourense)
- C. Valenciana: La Safor (Valencia)
- Cataluña: Zona El Urgel, Vallbona de Les Monges (Lleida) y Can Calopa (Barcelona)
- Extremadura: Vega Altas del Guadiana (Badajoz)

Un programa que ha sido subvencionado por el Ministerio para la Transición Ecológica y cuenta con el apoyo y colaboración de diferentes universidades y centros tecnológicos, como el Instituto universitario de Urbanismo de la Universidad de Valladolid, la Universidad de Málaga (UMA), la Escuela Técnica Superior de Ingeniería Agraria de la Universidad de Lleida, el Instituto de Investigación para la Gestión Integral de Zonas Costeras (IGIC), el Servicio de Investigación y Desarrollo Agroalimentario Sociedade Galega da Historia Natural (SGHN), CEIC Alfons el Vell, Centro Ibérico de Restauración Fluvial (CIREF), la Axencia Galega da Calidade Alimentaria de la Consellería del Medio Rural de la Xunta de Galicia, el EXPASA, el IDEA, el CSIC, el IGM, la Universidad de Zaragoza, la Universidad Autónoma de Madrid, Universidad de Burgos, ITACYL, Universidad de Valladolid, el INIA y la Fundación Biodiversidad.

Finalizan los “Itinerarios formativos para inserción sociolaboral de mujeres inmigrantes en el medio rural”

Cofinanciado por el Fondo Social Europeo (FSE) dentro del programa de precapacitación e inserción laboral de mujeres en situación de especial vulnerabilidad del ámbito de Castilla y León

La Confederación de Centros de Desarrollo Rural – COCEDER ha impartido, desde septiembre y hasta el 20 de diciembre de 2019, los “Itinerarios formativos para inserción sociolaboral de mujeres inmigrantes en el medio rural” en cuatro de los veintidós Centros de Desarrollo Rural (CDR) con el fin de mejorar la cualificación profesional y, por tanto, el acceso al mercado laboral, de las personas participantes. Pero el objetivo principal no es sólo éste, si no que, además, ha buscado la mejora de su participación en la comunidad rompiendo barreras sociales y culturales.

Se trataba de llegar a las más de 500 mujeres inmigrantes de las 4 comarcas, alcanzando a más de 100 municipios de 3 provincias: Valladolid (CDR El Sequillo y CDR Valdecea), León (CDR El Villar) y Palencia (CDR Carrión de los Condes).



Imagen de una de las sesiones formativas en Operaciones básicas de cocina, en este caso, en el CDR El Sequillo - COCEDER

Una formación que también ha contado, tanto con servicio de transporte como con guardería para las niñas y niños menores, a cargo de las alumnas, durante el transcurso de las clases. Todo ello, durante 180 horas lectivas, cofinanciado por el Fondo Social Europeo y con los siguientes módulos formativos:

- Formación en idioma castellano

- Formación en Competencias Personales para la búsqueda de empleo
- Formación Profesional en Operaciones básicas de cocina, ayudante de cocina, costura e informática
- Formación Complementaria Inserción laboral, sensibilización medioambiental y en igualdad de oportunidades

El Centro El Remós celebra su XXV Aniversario con la inauguración de la exposición “Ardor vital”



En la imagen superior, un momento de la inauguración de la exposición. Sobre estas líneas, foto de familia de las personas que forman el Centro El Remós de la Asociación Guayente - COCEDER

El Centro “El Remós”, centro de atención a personas con diversidad funcional, perteneciente al CDR Asociación Guayente – COCEDER, ubicado en el valle de Benasque y punto de referencia en la atención a este colectivo en la Comarca de la Ribagorza (Huesca), inauguraba recientemente la exposición “Ardor Vital”, un conjunto de obras de arte de diferentes estilos realizadas por los alumnos del Centro Ocupacional.

Esta exposición, se ha enmarcado dentro del conjunto de actividades organizadas por el centro por su XXV Aniversario que tiene lugar este año 2019, y en la que su acto central tuvo lugar el 17 de octubre. Ya, entre otras actividades, se han realizado diferentes jornadas de convivencia con diversos colectivos, la Asamblea General de COCEDER,... y, próximamente también se editará el primer CD musical por canciones compuestas e interpretadas íntegramente por el Grupo de Música “El Remós”.

La muestra “Ardor Vital” expone obras de personas muy diversas, es intuitiva, dejando de lado lo racional y trabajando desde lo más profundo. Es un ejemplo de comunicación a través del arte, donde no se busca la complacencia del otro, sino expresar. La producción artística va más allá del producto final, lo importante es el propio proceso creativo y el bienestar que cualquier persona siente tras el desarrollo artístico, y dando lugar a obras con un gran valor sentimental. El acto inaugural, presentado por Héctor Rodríguez, director del centro, y realizado en la sala “El Puyadón” del Palacio de los Condes

de Ribagorza, en Benasque, contó con la presencia de diversas autoridades de la zona que arroparon el excelente trabajo realizado por los usuarios de “El Remós”, el equipo de trabajo y el voluntariado del centro. De hecho, debido al éxito de la muestra, se planifica realizar nuevas exposiciones en años posteriores, y de este modo, dar a conocer una de las áreas que se trabaja desde el centro con personas con diversidad funcional y también, potenciar la autoestima de los protagonistas. También se baraja la posibilidad de ir trasladando esta muestra a otros lugares en los meses venideros, como el Espacio Pirineos de Graus.

COCEDER y sus nuevos pasos en favor de la igualdad



Izquierda, collage de las actividades relacionadas con la celebración del Día Internacional contra la violencia de género del CDR Alt Maestrat. Arriba, imagen del taller presencial que se llevó a cabo en COCEDER para el equipo técnico y personal de los CDR

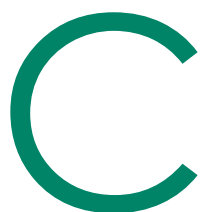

COCEDER, dentro de sus líneas de actuación, está trabajando activamente, en el área de igualdad, a través de su Plan de igualdad, como marco teórico de intervención, en las siguientes acciones:

- **Formación en Igualdad:** El pasado 25 de noviembre se realizó un curso en la sede de COCEDER, dirigido a la plantilla de personal interno y abierto por SKYPE al personal de los distintos CDR que forman **COCEDER**. Dicho curso estuvo orientado a la implementación de un Lenguaje Inclusivo en nuestros programas y documentación y, en ésta misma sesión conmemoramos

el Día de la No violencia contra la mujer, que se celebra cada 25 de noviembre.

- **Asesoramiento en igualdad** a los CDR que han mostrado su interés en elaborar planes de igualdad. Para ello, desde **COCEDER**, se ha contratado una Agente de Igualdad que, entre otras actuaciones, informará sobre el proceso a seguir para elaborar dicho plan, aportando información, documentación y resolviendo dudas para realizar dicha acción.
- **Estrategia de Comunicación:**

contemplada como una de las medidas de actuación en el plan de igualdad, con el fin de llevar a cabo su difusión y dotar de mayor visibilidad el trabajo en materia de igualdad.

- En ésta misma línea, se ha programado una carrera de la mujer para el 17 de octubre, con motivo de la celebración del Día de la mujer rural, actividad consensuada por los miembros de la Comisión de Igualdad y de la que se ha realizado la difusión a través de una circular ya enviada desde **COCEDER**.

Siete nuevos proyectos de personas emprendedoras se asientan en el medio rural tras una formación de COCEDER, cofinanciada por el Fondo Social Europeo



Amanece un nuevo día en **Granja Zael**, y unas vacas felices se desperezan en pleno corazón de la provincia de Burgos rodeadas de fértiles y verdes campos, todo ello, gracias al proyecto de ganadería regenerativa y de pasto de Andrés, un joven Ingeniero técnico agrícola de 30 años que gana terreno, y nunca mejor dicho, ya que, con este tipo de pastoreo, en lugar de hacer deforestación, logra la reforestación de la zona.

Es decir, en vez de introducir especies mejoradas en monocultivo, las vacas de Andrés, con su alimentación de pastos controlada, propician, de manera involuntaria, pero cien por cien eficaz, el desarrollo de la vegetación natural de los suelos, además de la captación del carbono, lo que, ayuda a minorizar los efectos del cambio climático. Pero por si esto fuera poco, que no lo es, nos regala una carne de calidad extrema, natural y que garantiza también una alimentación saludable.



Imagen de Granja Zael (@granjazael)

Una idea que rondaba la cabeza de Andrés desde hacía varios años, pero que materializó, sobre todo a nivel de comercialización y en aspectos como el marketing, gracias al proyecto “Fomento del emprendimiento sostenible en el medio rural hispano-luso” que, desde noviembre de 2018, la **Confederación de Centros de Desarrollo Rural – COCEDER**, lleva a cabo y que culminaba en el mes de octubre, además de con el 20% del alumnado con sus proyectos en marcha, con el encuentro presencial transfronterizo en Braganza (Véase página 11)

Debido al éxito de esta acción gratuita y cofinanciada por el Fondo Social Europeo, dentro del Programa empleaverde de la Fundación Biodiversidad del Ministerio para la Transición Ecológica, con el fin de conseguir formación y un empleo de calidad, también en el medio rural, varias son las personas, además de Andrés, que ya cuentan con su negocio en marcha, como es el caso de Andrea, una Bióloga con tesis en farmacología que, junto a su pareja, Ingeniero de montes con tesis en ecología forestal, se dedica a la elaboración de

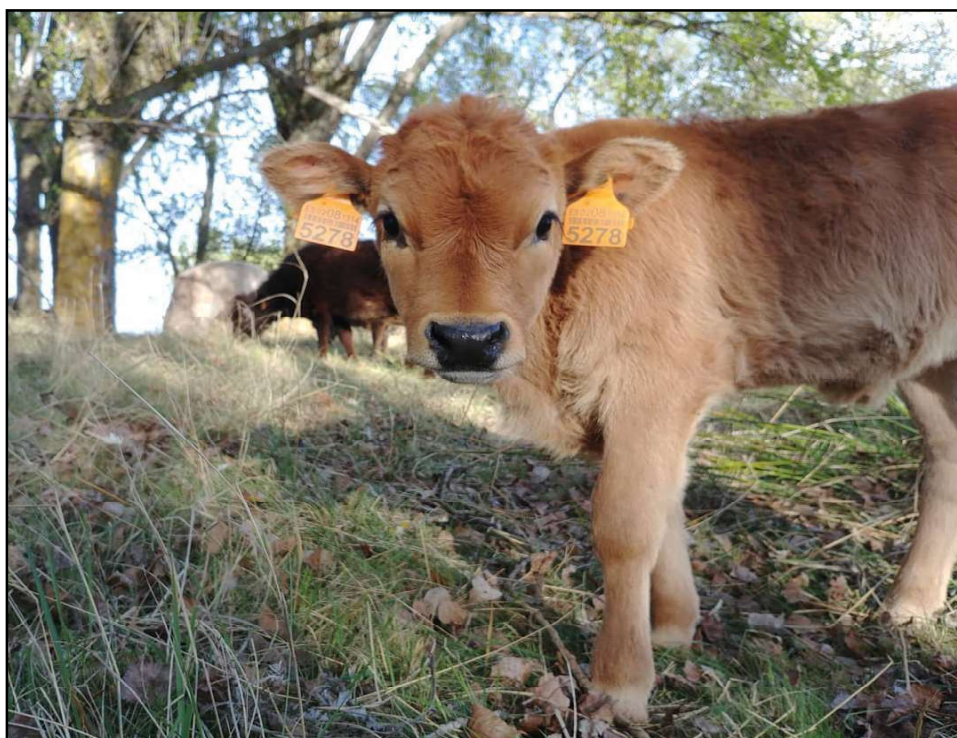
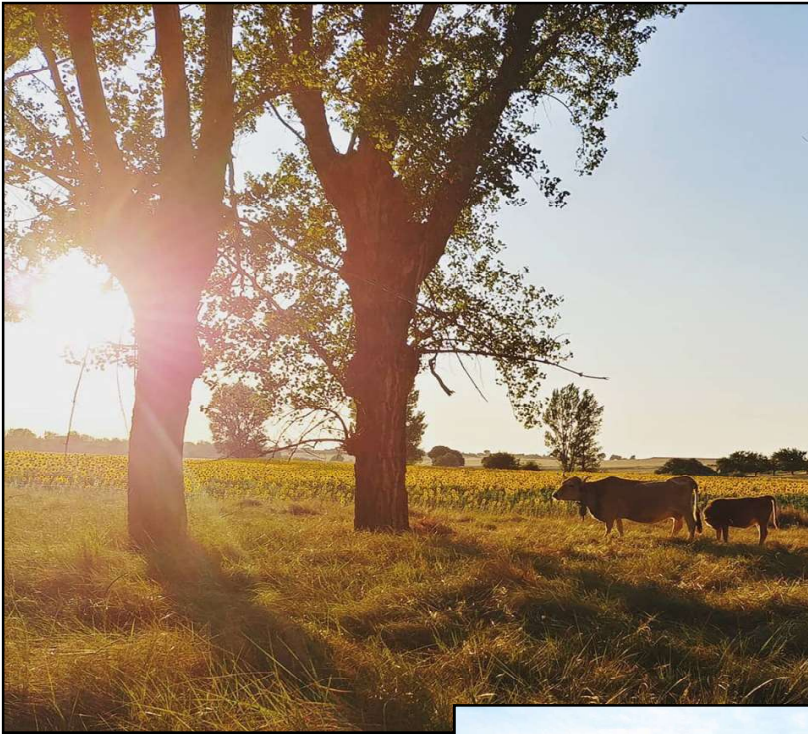

A la izquierda, imagen de las vacas de Granja Zael, y sobre estas líneas, logo de la empresa de ganadería ecológica



En la imagen de la izquierda, Laura, en una de sus rutas guiadas de "Entre cuentos y frutales"

cosmética natural, a partir de las materias primas de la zona, en concreto, el Concello de Covelo. La cera de las abejas, las algas que ellos mismos cosechan en las Rías Baixas o las plantas silvestres como hipérico, caléndula, malva, milenrama, menta, ortiga... sirven, y de manera muy eficaz para la elaboración de útiles cremas, ungüentos, bálsamos,... que ya comercializan bajo el nombre **amALGama**, tras definir con esta formación, los servicios con los que cuenta y el público al que debe dirigirse de manera eficaz, gracias a una buena estrategia de marketing.

Y de Galicia, viajamos hasta Andalucía para conocer dos proyectos, ciertamente relacionados por la temática, pero muy diferentes entre sí. En primer lugar, llegamos hasta Frigiliana (Málaga), donde Laura, una mujer de 40 años ha sabido combinar a la perfección su pasión por la literatura con el disfrute del entorno rural de una extensa finca ecológica. **Entre cuentos y frutales** hace, a aquellas personas, ya sean grandes o pequeñas, que vivan la experiencia de lo mágico que tienen los libros en un entorno de cuento, en el que se resaltan

las estaciones, los frutos del bosque y la importancia de un ecosistema que hay que vivir, pero también mantener con ideas como ésta. Un camino en el que ha contado con el asesoramiento personalizado de los tutores del proyecto para, por ejemplo, ampliar sus redes de contactos, y, por tanto, las de posibles clientes, tanto en la zona, como en las provincias limítrofes. Y desde el mágico mundo de los cuentos, viajamos hasta la localidad de Fuente de Piedra, también ubicada en la provincia de Málaga, para encontrarnos con el completo proyecto de

Yoana que, con 41 años, ha decidido ayudar a potenciar la riqueza de este municipio, conocido a nivel internacional, además de por su bella y gran laguna, por el exquisito aceite de oliva extra que se produce en la zona. La riqueza ornitológica de la laguna es lo que llevó a Yoana a lanzarse a su proyecto, **Micro catas**, que enriquece a las personas visitantes con un maridaje de naturaleza en vivo, junto con turismo gastronómico.

Y es que, deleitarse con el sabor del más puro aceite, de un buen vino y de un rico mollete artesanal, mientras disfrutamos de la belleza de los flamencos de la laguna, no tiene paragón. De ahí que ya tenga colaboraciones con los ayuntamientos y administraciones de la zona para potenciar este tipo de turismo, gracias a lo aprendido con las herramientas y recursos implícitos en la formación.

Para seguir en la naturaleza, nos acercamos hasta Extremadura, en concreto, hasta la localidad de Hornachos (Badajoz), lugar en el que, Pablo, Carlos e Isaac han abierto un parque multiaventura con abundante vegetación, con una gran cantidad de Pino Mediterráneo, una preciosa laguna y varios puntos merenderos. Naturex Park es el proyecto de estos amantes de la naturaleza y la aventura que han apostado por ambas, y lo han hecho con éxito, abriendo su oferta, tanto al público infantil como al adulto, para cualquier tipo de celebración. Todo ello, en un entorno tranquilo con cuatro hectáreas de naturaleza en las que disfrutar.



Arriba, Yoana en una de las viñas que forman parte de sus "Micro catas", que aparece en la imagen superior



Sobre estas líneas, una de las actividades realizadas en el parque de aventura extremeño, "Naturex"



Sobre estas líneas, imagen de uno de los planos accesibles de la empresa, "Oportunidad accesible". A la derecha, imagen de una de las viñas de Rocío

Este curso les ha proporcionado una mejor definición de su modelo de negocio, lo que, a su vez, ha provocado la mejora de su imagen y en consecuencia, su modo de vender, no sólo su marca o negocio, sino su filosofía de vida, estrechamente relacionada con su trabajo.

Y siguiendo en la naturaleza, en este caso en la que embriaga la zona de la D.O. Vinos de los Valles de Benavente con sus ricos caldos, paramos entre cepas centenarias para conocer a Rocío, una mujer joven, emprendedora y que, ante todo, quiere preservar y darle valor a la calidad de las viejas viñas que, cultivadas según el modo tradicional, espera puedan darle un vino especial, ecológico, con tradición y arraigo a la tierra.

Con esta formación ha conseguido el impulso que le faltaba para tomar la decisión de hacerse autónoma,

convertirse en única propietaria de tierras y afianzar de esta forma, su compromiso con el proyecto, al que pronto sacará jugo con el virtuoso manjar de la tierra que tanto le ha aportado y a la que ayuda con la creación de puestos de trabajo. Y para finalizar, nos acercamos a un proyecto tan interesante como necesario. Se trata del proyecto de Juan Manuel, Oportunidad accesible, una empresa pionera en España y Europa en hacer accesibles los planos turísticos, adaptándolos en BRAILLE para personas con discapacidad visual. Hecho por el que fue premiada por la Universidad de Nebrija y la fundación A.C.S por el proyecto denominado "La accesibilidad como responsabilidad social corporativa en las empresas", en 2014.

A pesar de su experiencia en primera persona en este campo, Juan Manuel no sabía dónde

empezar a buscar clientes, ni cómo darse a conocer de manera eficaz, y gracias a la formación, está más seguro del modelo de negocio que quiere conseguir, y de cuál es el camino para lograrlo, siempre a la vanguardia de la comunicación y la estrategia comercial.

Por ello, ya está en marcha el asesoramiento personal a hoteles, empresas, instituciones, etc. Para contar con sus servicios a la hora de elaborar sus planes de mejora y sus proyectos de accesibilidad.

Desde COCEDER, no podríamos estar más felices con el resultado de este proyecto de emprendimiento sostenible en el medio rural hispano-luso, y eso que éstos, son sólo algunos de los proyectos, ya que también hay varios que ya muy encaminados a la acción, siguen en el proceso de comenzar su andadura en el mundo del emprendimiento, además, rural.

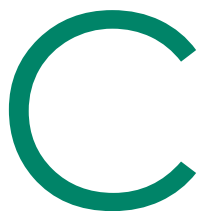

Con el inicio del nuevo año, también llegan las nuevas actividades y los programas dirigidos a la población del medio rural en general, y a la menos favorecida en particular. Éste es el caso del programa “Asesoramiento y formación para personas migrantes como ciudadanos de plenos derecho”, de COCEDER, subvencionado por el Ministerio de Trabajo, Migraciones y Seguridad Social y cofinanciado por el Fondo de Asilo, Migración e Integración (FAMI), que se llevará a cabo del 1 de enero al 31 de diciembre de 2020, y cuyos principales objetivos son los siguientes:

- Acompañar a las personas destinatarias en el proceso de aprendizaje del idioma de la sociedad de acogida, en este caso, la nuestra.
- Facilitar la resolución de trámites administrativos
- Favorecer la adquisición de los conocimientos básicos para presentación a las pruebas de conocimientos constitucionales y socioculturales de España (CCSE).
- Apoyar en itinerarios formativos y laborales, atendiendo a las trayectorias educativas de cada persona, así como la adquisición de competencias básicas.
- Impulsar, tanto su participación democrática como su empoderamiento para la utilización de estas herramientas en la vida diaria.

“Asesoramiento y formación para personas migrantes como ciudadanos de pleno derecho”



ASESORAMIENTO Y FORMACIÓN PARA PERSONAS MIGRANTES COMO CIUDADANOS DE PLENO DERECHO

Del 1 de enero al 31 de diciembre de 2020 en Castilla y León, C. Valenciana, Extremadura y Galicia

- Formación en idioma
- Asesoramiento legal
- Acompañamiento en la obtención de la nacionalidad
- Apoyo escolar a menores
- Apoyo psicosocial
- Apoyo a la conciliación
- Encuentro y actividades interculturales

Más información en formacion@coceder.org



Sobre estas líneas, cartel informativo y de difusión del programa, de cara a este 2020

- Facilitar la conciliación de la vida personal, familiar y laboral.
 - Ofertar actividades de apoyo escolar a menores inmigrantes.
- Todo ello, a través de diversas acciones previstas en materia de formación del idioma, asesoramiento legal (información, orientación y asesoramiento), acompañamiento en la obtención de la nacionalidad, servicio de apoyo para la conciliación, apoyo escolar a menores, apoyo psicosocial y encuentros o actividades interculturales con el fin de mejorar

también su integración social. Se prevé que el número de personas beneficiarias alcance las 245 (161 mujeres y 84 hombres) y se llevará a cabo en los siguientes Centros de Desarrollo Rural: **CDR El Villar (Hospital de Órbigo-León)**, **CDR Carrión de los Condes (Carrión de los Condes-Palencia)**, **CDR El Sequillo (Tordehumos-Valladolid)**, **CDR Cerujovi (Cáceres-Extremadura)**, **CDR Portas Abertas (Verín-Ourense)**, **CDR O Viso (Xinzo da Limia-Ourense)**, **CDR La Safor (Beniarjò-Valencia)**, desde enero y hasta el 31 de diciembre de 2020.

Envejecimiento exitoso, Necesidades educativas y Despoblación



Programas que desarrollará COCEDER durante 2020, y que están subvencionados por el Ministerio de Sanidad, Consumo y Bienestar Social de la Convocatoria IRPF (Otros fines sociales)

PROGRAMA ESTATAL PARA LA PROMOCIÓN DEL ENVEJECIMIENTO EXITOSO EN EL MEDIO RURAL

Este programa es de continuidad de los desarrollados en años anteriores, y subvencionados por el Ministerio de Sanidad, Consumo y Bienestar Social. El programa se va a desarrollar en zonas rurales de la geografía española, dónde Coceder tiene sus centros asociados y sus territorios de actuación.

El principal objetivo de este programa es que cualquier persona mayor de 65 años que resida en el medio rural, tenga las mismas oportunidades de acceso a una serie de actividades de carácter preventivo de calidad, que promuevan la adquisición de actitudes, conocimientos y habilidades para optimizar su salud y sus capacidades en la esfera física y psíquica, así como un nivel adecuado de interacción y desenvolvimiento en su entorno.

PROGRAMA ESTATAL DE ATENCION INTEGRAL A PERSONAS CON NECESIDADES EDUCATIVAS DEL MEDIO RURAL

El programa se ejecutará por **COCEDER** que elaborará unos documentos pedagógicos que recojan temas transversales de diferentes temáticas como: medioambiente, igualdad de oportunidades, etc. para que los utilicen los centros de desarrollo rural socios de la entidad. Los objetivos de este



Sobre estas líneas, acompañamiento escolar en una de nuestras zonas de actuación, CDR El Sequillo - COCEDER

programa son los siguientes:

1. Detección de personas que presentan necesidades educativas que les aparten del mercado laboral.
2. Cualificar de forma general a personas con necesidades educativas para fomentar sus competencias profesionales.
3. Contribuir a la eliminación de las desigualdades educativas del medio rural
4. Coordinar el programa con las entidades, tanto públicas como privadas, que trabajen en las zonas.
- 5.- Elaborar documentos pedagógicos de tema transversales.
6. Promover la integración laboral de las personas con necesidades educativas desarrollando hábitos básicos para el empleo.
8. Desarrollar formación en yacimientos de empleo y en autoempleo.

PROGRAMA DE SENSIBILIZACIÓN Y CONCIENCIACIÓN SOBRE LA DESPOBLACIÓN Y LA NECESIDAD DE EMPRENDIMIENTO EN EL MEDIO RURAL

El objetivo principal es sensibilizar y concienciar de la grave situación demográfica de las comarcas, transmitir la necesidad de un cambio político, económico y social que fomente el emprendimiento sostenible y frene la sangría demográfica. Objetivos específicos:

1. Actualizar y ampliar el banco de casas, tierras y negocios iniciado en 2017, para darlos a conocer a posibles pobladores, a través de la plataforma digital de **COCEDER** y nuestra página web.
 2. Sensibilizar y concienciar a la sociedad de la realidad del medio rural y de la importancia de mantener un medio rural vivo.
 3. Facilitar la acogida a nuevas personas pobladoras.
- www.volveralpueblo.org



Itinerarios para luchar contra la despoblación

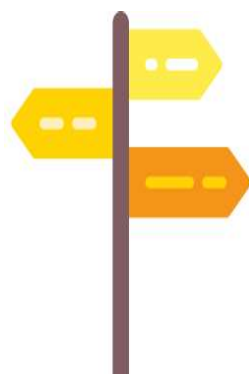

COCEDER pone en marcha el “Programa Operativo de Inclusión Social y Economía Social” (POISES), cofinanciado por el Fondo Social Europeo con cargo al programa operativo del mismo nombre, perteneciente al F.S.E. 2014-2020 (FSE 2014ES05SFOP012), para luchar contra la despoblación rural.

Se trata de un proyecto, cuyo objetivo general es el de desarrollar itinerarios adaptados a cada una de las zonas rurales, a las peculiaridades de las personas beneficiarias y a los condicionantes de las zonas rurales deprimidas donde se llevará a cabo. Un programa enfocado a luchar contra la despoblación con herramientas y procesos basados, en la integralidad e individualidad de las personas que viven en los territorios rurales. Su principal objetivo es fomentar la inclusión y la participación de las personas que vivan o quieran ir a vivir al medio rural.

En este camino, y de forma transversal, se pretende favorecer el asentamiento de nuevos pobladores, así como la fijación de las personas en este medio, a través de diversas acciones, dirigidas a toda la población rural, e incluso con la posibilidad de incluir a la urbana (neorrurales que quieran irse al medio rural).

Todo el programa contemplará la perspectiva de género en sus distintas fases de manera que no se siga capacitando a las personas en base a los roles tradicionales de género en donde se asignan profesiones y/o funciones en función del sexo y, en donde generalmente, salen perjudicadas las mujeres.

ITINERARIOS INTEGRADOS
CONTRA LA DESPOBLACIÓN
2020-2023



- FORMACIÓN
- ORIENTACIÓN Y ASESORAMIENTO INDIVIDUALIZADO
- ACOMPANIAMIENTO Y SEGUIMIENTO A LA INSERCIÓN SOCIOLABORAL Y AL EMPRENDIMIENTO SOSTENIBLE

Desde enero de 2020 a junio de 2023



MINISTERIO DE EMPLEO Y SEGURIDAD SOCIAL

PROGRAMA OPERATIVO DE INCLUSIÓN SOCIAL Y ECONOMÍA SOCIAL (POISES) (CCI 2014ES05SFOP012)



Fondo Social Europeo El FSE invierte en tu futuro



Imagen del cartel informativo del programa operativo, que será parte de la difusión del mismo, hasta junio de 2023

Un programa que se realizará, inicialmente, en veinte de los veintún Centros de Desarrollo Rural de COCEDER, centrándose en: Orientación, Formación y Acompañamiento personalizado, de cara al mercado laboral

Acciones integradas para luchar contra el despoblamiento rural



Orientación y acompañamiento en itinerarios de inserción sociolaboral, en COCEDER

Se aplicarán medidas correctoras o de discriminación positiva a la hora de seleccionar a las personas para las acciones formativas de manera que las mujeres no se vean perjudicadas y accedan en condiciones de equidad. En los itinerarios se desarrollarán acciones de conciliación de la vida familiar y laboral en el medio rural: Se contemplará a la mujer como un colectivo específico a la hora de trazar convenios de colaboración en materia de responsabilidad social con el tejido empresarial comarcal. En cuanto al ámbito territorial, este proyecto se va a desarrollar, en áreas rurales de las siguientes CCAA (Andalucía, Castilla y León, Cataluña, Comunidad Valenciana, Cantabria, Asturias, Aragón, Galicia y Extremadura), pero queda abierto a otras CCAA dónde surja la necesidad. Las acciones se ejecutarán, principalmente, en territorios rurales llegando a unos 400 municipios, zonas rurales muy despobladas donde sus habitantes viven en desigualdad de oportunidades, pero dando cabida también a población urbana. Centrándonos en la posibilidad de que una buena parte de ella quiere volver al pueblo, como hemos corroborado gracias a las demandas de nuestra plataforma www.volveralpueblo.org

OBJETIVO GENERAL

Desarrollar itinerarios adaptados cada una de las zonas rurales, a las peculiaridades de las personas beneficiarias y a los condicionantes de las zonas rurales deprimidas donde se va a desarrollar el programa.

OBJETIVOS ESPECÍFICOS

- Mejorar la inserción sociolaboral de personas en situación y/o riesgo de exclusión social. Promover la igualdad de oportunidades y la participación en igualdad de condiciones en el mercado laboral de la población del medio rural, especialmente el de la mujer rural
- Proponer orientaciones en coordinación con los servicios de empleo y los Servicios Sociales y de igualdad, así como con agentes de cada una de las zonas de actuación.
- Ofrecer a las personas beneficiarias unas medidas adaptadas específicas para que puedan participar en los itinerarios integrados de inserción social y laboral.
- Promover el autoempleo y emprendimiento en el medio rural.
- Fomentar mediante el asesoramiento y acompañamiento individualizado, la autonomía de las personas participantes y su compromiso en el proceso de inserción social y laboral.

COLECTIVOS

- **JUVENTUD:** con este proyecto se trabajará por el desarrollo de las capacidades de las nuevas generaciones en el área rural.
- **MUJERES:** la presencia y actividad de las mujeres en el medio rural ha demostrado ser clave para evitar el despoblamiento y para la consecución de un desarrollo pleno y sostenible en dicho medio.
 - **PERSONAS CON DIVERSIDAD FUNCIONAL:** en este proyecto serán un perfil prioritario de atención para lograr que este colectivo pueda vivir de forma independiente y participar plenamente en todos los ámbitos de la vida.
- **PERSONAS INMIGRANTES:** los itinerarios de este colectivo, tienen acciones diferenciadoras, pues para la inclusión precisan de actividades elementales como el aprendizaje del idioma, cultura, relaciones con la sociedad, etc.
- **PERSONAS/NÚCLEOS FAMILIARES,** con más bajas cualificaciones y con mayor necesidad de reconversión profesional.
- **MENORES** con medidas de protección, próximos a la edad de emancipación que viven en el mediorural.
 - **NEORRURALES** o nuevas personas pobladoras

Programa Operativo de Inclusión Social y Economía Social (POISES), cofinanciado por el Fondo Social Europeo con cargo al programa operativo del mismo nombre, perteneciente al F.S.E. 2014-2020 (FSE 2014ES05SFOP012)

¡SIÉNTELO!



www.volveralpueblo.org
www.coceder.org

