

MEMORIA DE ACTIVIDADES DE 2010



Asamblea 2010 en Vivares (Badajoz)



**CONFEDERACIÓN DE CENTROS
DE DESARROLLO RURAL**

DECLARADA DE UTILIDAD PÚBLICA

C/ Fuente El Sol, nº 2 – Entpta. 47009 Valladolid. Tfno. 983 371 279 Fax: 983 201 864
<http://www.coceder.org> - info@coceder.org

ÍNDICE:

1.- SALUDO DE LA PRESIDENTA	3	5.4.- Programas dirigidos a personas mayores	16
2.- IDENTIDAD	4	5.5.- Programas dirigidos a personas con discapacidad	16
2.1.- Nuestra misión	4	5.6.- Programas dirigidos a minorías étnicas	17
2.2.- Nuestra visión	4	5.7.- Programas dirigidos a desempleados/as	17
2.3.- Objetivos	4	5.8.- Programas dirigidos a empresas, PYMES y trabajadores autónomos	18
2.4.- Valores	4	5.9.- Programas de voluntariado	18
2.5.- Líneas estratégicas	5	5.10.- Programas dirigidos a la población reclusa y exreclusa	19
3.- RECURSOS HUMANOS	6	5.11.- Programas de cooperación al desarrollo	19
3.1.- Estructura organizativa	6	5.12.- Programas de desarrollo sostenible y medioambiental	19
3.2.- Junta directiva	6	5.13.- Otras actuaciones de desarrollo comunitario	20
3.3.- Equipo técnico	6	5.14.- Programas de gestión de calidad	21
3.4.- Comisiones de trabajo	6	5.15.- Beneficiarios/as	22
3.5.- Trabajadores/as	7	6.- MEMORIA ECONÓMICA	23
3.6.- Voluntarios/as	8	6.1.- Cuentas anuales e informe de auditoría	23
3.7.- Socios/as	8	6.2.- Fuentes de financiación	25
4.- INCIDENCIA TERRITORIAL	9	6.3.- Entidades colaboradoras	25
4.1.- Asociaciones Miembros	11	6.4.- Entidades en las que se participa	26
5.- ACTIVIDADES Y PROGRAMAS	14	6.5.- Recursos invertidos por programas y Comunidades Autónomas	26
5.1.- Programas de infancia y familia	14	7.- JORNADAS, ENCUENTROS, PUBLICACIONES, DIVERSOS EVENTOS, PREMIOS Y AGRADECIMIENTOS	27
5.2.- Programas dirigidos a jóvenes	14		
5.3.- Programas dirigidos a mujeres	15		

I.- SALUDO DE LA PRESIDENTA

Un año más, os presentamos la memoria anual de COCEDER que recoge las actividades realizadas durante el año 2010, de acuerdo a sus valores y teniendo presente los criterios de eficacia, eficiencia, transparencia y ética profesional del trabajo realizado durante todo el año por todas las personas que forman parte de esta entidad.

Después de la autoevaluación, identificación de los puntos fuertes y las acciones de mejora hemos entrado en una dinámica de continua evolución en nuestra organización, que nos permitirá a principios del 2011 obtener el sello de Excelencia Europea en la gestión de calidad. Enhorabuena a la comisión de calidad, trabajadores, voluntarios y Junta Directiva por el esfuerzo y el buen trabajo realizado atendiendo a los principios y valores de nuestra política de calidad.

Ya presumíamos que el año 2010 no iba a ser un año fácil por la situación económica en la que nos encontramos y todos somos conocedores de las consecuencias y por tanto del retroceso en las políticas sociales que se están produciendo y que afectan muy directamente a muchas de las familias con las que trabajamos, pero debemos insistir en trabajar con las personas que forman parte de nuestro medio rural en procesos de desarrollo integral y comunitarios que asumen el desafío de hacer crecer a todas las personas.

Desde aquí y en nombre de todas las personas que formamos la Junta Directiva quiero agradecer de nuevo, la ayuda y contribución de todas las entidades públicas y privadas y de todas las personas que con su trabajo diario y/o con su contribución voluntaria, hacen posible la continuidad de nuestros programas, permitiéndonos así ir alcanzando nuestro principal objetivo que es trabajar con la comunidad rural en procesos de desarrollo integral y sostenible, en coordinación con otros agentes sociales del territorio para generar mejores condiciones de vida de la población rural y de su medio.



Carmen Bohórquez Vergudo

Presidenta de COCEDER

2.- IDENTIDAD

2.1.- NUESTRA MISIÓN:

Trabajar con la comunidad rural en procesos de desarrollo integral y sostenible, en coordinación con otros agentes sociales del territorio para generar mejores condiciones de vida de la población rural y de su medio.

2.2.- NUESTRA VISIÓN:

Contribuir a la creación de un medio rural desarrollado y sostenible económica, social, cultural y humanamente.

Para ello COCEDER pretende ser una entidad fuerte y cohesionada, reconocida y sostenible, capaz de establecer alianzas con otras organizaciones para fortalecer lazos y compromisos, pero a la vez con independencia en la construcción de los propios procesos integrales.

2.3.- OBJETIVOS:

- Ser Centros de iniciativas tendentes a impulsar y canalizar acciones conjuntas con la Administración y otras entidades, para la promoción social, educativa y económica del medio rural.
- Trabajar con colectivos especialmente desfavorecidos para propiciar un desarrollo personal y una mejor calidad de vida.
- Impulsar la participación y el desarrollo de todos los miembros de la comunidad: infancia, jóvenes, hombres y mujeres, mayores, personas con discapacidad y otros colectivos en situación de exclusión social.
- Promover recursos y equipamientos sociales que posibiliten la atención de los distintos colectivos sociales de nuestros pueblos.

2.4.- VALORES

Los valores de COCEDER están presentes en el día a día de la entidad y en su trabajo y son reflejo de la misión y visión. Son los siguientes.

- **Bienestar Social de la Comunidad Rural:** Entendido como un conjunto de factores que intervienen en la calidad de vida y de la persona y hacen que su existencia posea todos aquellos elementos que den lugar a la tranquilidad y satisfacción humana.
- **Integralidad:** Trabajar en un territorio con todos los colectivos de población (infancia, juventud, hombres, mujeres, mayores, inmigrantes, personas con discapacidad y en situación de exclusión social, etc.), abarcando todos los niveles de la persona (social, económico, medioambiental, cultural, formativo, etc.).
- **Sostenibilidad:** Búsqueda de un equilibrio soportable, viable y equitativo de los niveles ambiental, económico y social que satisfaga las necesidades de la población sin comprometer las necesidades de futuras generaciones.
- **Participación:** Hacer protagonista a la persona de su papel en la sociedad en la que vive, dándole las herramientas necesarias para ello.
- **Calidad:** En nuestro trabajo y el esfuerzo en la mejora continuada de nuestra gestión.
- **Trabajo en equipo:** Coordinación, participación e implicación de los órganos de gobierno de la entidad, profesionales, personas voluntarias, beneficiarios de las acciones y agentes sociales de las zonas.
- **Respeto a las personas:** Defender los derechos de las personas más vulnerables y el apoyo al desarrollo y promoción de las mismas, respetando sus propias decisiones.

▫ **Transparencia:** Basada en la calidad y la ética como base de la gestión de las acciones desarrolladas por COCEDER y las entidades que la componen, ante la sociedad en general.

▫ **Solidaridad:** Facilitar los apoyos y recursos necesarios para que las personas del medio rural vean paliadas sus desventajas, promoviendo las condiciones para un medio rural en el que se reduzcan las desigualdades socioeconómicas, culturales y de desarrollo.

2.5.- LÍNEAS ESTRATÉGICAS

Línea estratégica 1: COHESIÓN Y FORTALECIMIENTO DE COCEDER

- **Objetivo 1.1:** Consensuar y definir el modelo de desarrollo rural.
- **Objetivo 1.2:** Analizar y diagnosticar permanentemente la realidad social y las potencialidades del territorio para orientar oportunamente la acción.
- **Objetivo 1.3:** Lograr una gestión eficaz y de calidad.
- **Objetivo 1.4:** Impulsar la intercomunicación y el “saber hacer” entre los CDRs.
- **Objetivo 1.5:** Reforzar la formación de las personas vinculadas a través de su actividad a COCEDER.
- **Objetivo 1.6:** Potenciar la implicación de los CDRs en la estructura organizativa de COCEDER.

Línea estratégica 2: DEFINICIÓN DE LA IMAGEN Y PROYECCIÓN DE COCEDER

- **Objetivo 2.1:** Elaborar y difundir la imagen de COCEDER.
- **Objetivo 2.2:** Potenciar la presencia de COCEDER en la sociedad.
- **Objetivo 2.3:** Coordinación y colaboración con otras entidades y redes.

Línea estratégica 3: EXPANSIÓN DE COCEDER

- **Objetivo 3.1:** Ampliar el ámbito de actuación de COCEDER en el territorio español.
- **Objetivo 3.2:** Impulsar la participación internacional de COCEDER en proyectos sociales y de cooperación al desarrollo.

Línea estratégica 4: SUSTENTABILIDAD ECONÓMICA DE COCEDER

- **Objetivo 4.1:** Potenciar la generación de recursos económicos propios.
- **Objetivo 4.2:** Búsqueda de nuevas alternativas y nuevas fuentes de financiación.
- **Objetivo 4.3:** Consolidar las fuentes de financiación actuales.

En negrita los objetivos desarrollados en 2010.

3.- RECURSOS HUMANOS

3.1.- ESTRUCTURA ORGANIZATIVA

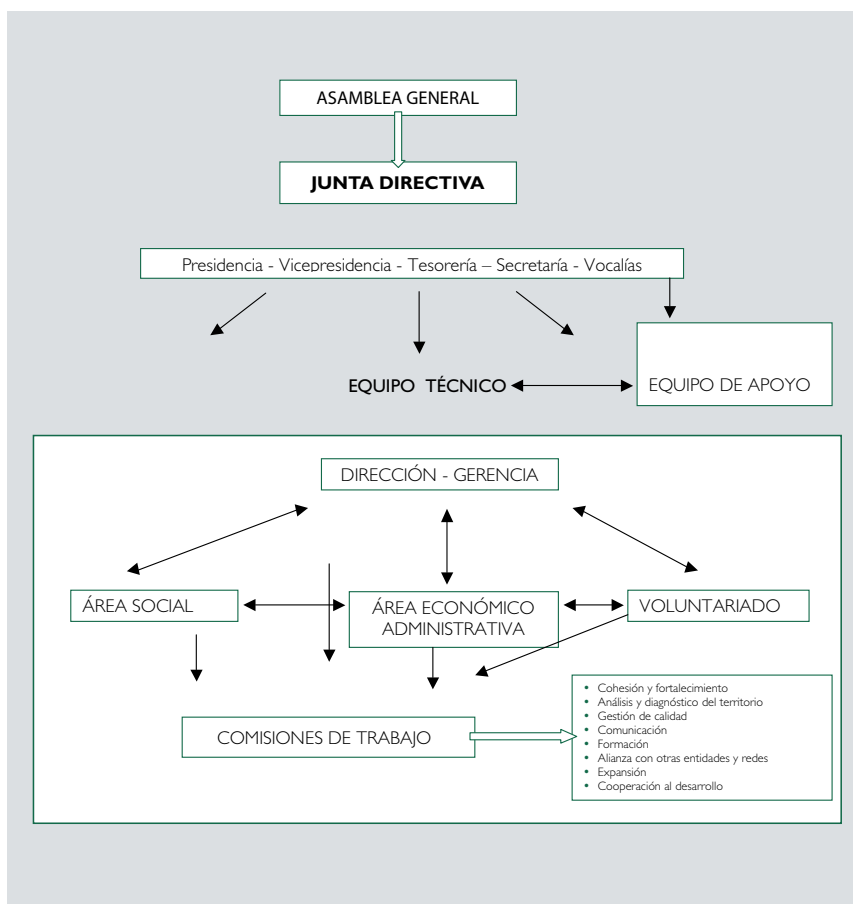

3.2.- JUNTA DIRECTIVA

PRESIDENTA: Carmen Bohórquez Verdugo

VICEPRESIDENTE: Carlos Cándido Díaz González

SECRETARIO: Gustavo Viol Zaragoza

TESORERA: Esmeralda Martínez Martínez

VOCAL: M^a Pilar Ballester Gómez

VOCAL: Ana Isabel Herrero Sanz

VOCAL: Nicolás Hernández Montes

VOCAL: Manuel Maeso Pizarro. Hasta el 3/06/2010 fue miembro de la Junta Directiva.

3.3.- EQUIPO TÉCNICO

Director Gerente: Juan Manuel Polentinos Castellanos

Responsable de proyectos y gestión de calidad: M^a José Illera Suárez.

Responsable de área económica-administrativa: Mariola Romero Cabrerizo.

Técnico de apoyo área económica-administrativa: Asunción Serrano Álvarez

Responsable de microcréditos: M^a Aránzazu Ferrero Pérez

Responsable de estudios: Virginia Olga Pablos Martínez

Responsable de voluntariado: José M^a León y Francia

3.4.- COMISIONES DE TRABAJO

Para cumplir con el plan operativo que programó la entidad para el 2010, se formaron comisiones que trabajaron en las acciones propuestas para cumplir los objetivos de las líneas estratégicas, compuestas por miembros de los centros de desarrollo rural. El mayor logro conseguido es la participación activa de todas las entidades socias de COCEDER. Estas comisiones fueron:

- Cohesión y fortalecimiento de COCEDER: Elaboración de un documento modelo de desarrollo rural, consensado por todos los Centros de Desarrollo Rural.



Jornadas-debate: consensuar y definir un modelo de desarrollo para el medio rural

- Análisis y diagnóstico de la realidad social y las potencialidades del territorio con el fin de orientar las acciones a realizar: Elaboración de un documento tipo y recogida de diagnósticos y análisis de las zonas.
- Gestión de calidad: Implantación del sistema EFQM, autoevaluación y desarrollo de tres planes de mejora.
- Comunicación: Diseño de un plan de comunicación interna y externa, dossier de prensa y boletín digital.
- Formación: Elaboración de un plan de formación y realización de cursos formativos.
- Alianzas con otras entidades y redes: Elaboración de un documento que recoja los procedimientos, acciones y criterios de participación y/o colaboración con otras entidades.
- Expansión de COCEDER: Elaboración de documento que recoja los criterios de incorporación a la entidad.
- Cooperación al desarrollo: Estudio, consolidación y presentación de proyectos.

3.5.- TRABAJADORES/AS

En el año 2010 las personas que prestaron sus servicios mediante contrato laboral en COCEDER y los Centros de Desarrollo Rural fueron 253, de los cuales el 43% tienen contrato laboral fijo y el 76% mujeres; de las 250 personas colaboradoras, el 54% fueron mujeres; el número de personas voluntarias que participaron en las distintas actuaciones y territorios, asciende a 659, de las que el 63% son mujeres y el número de socios/as es de 1.548 de los/as que el 54% son mujeres.

Trabajadores/as 253 personas

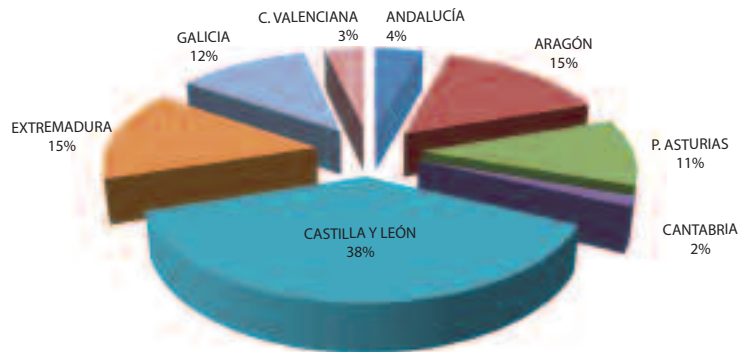

Colaboradores/as 250 personas

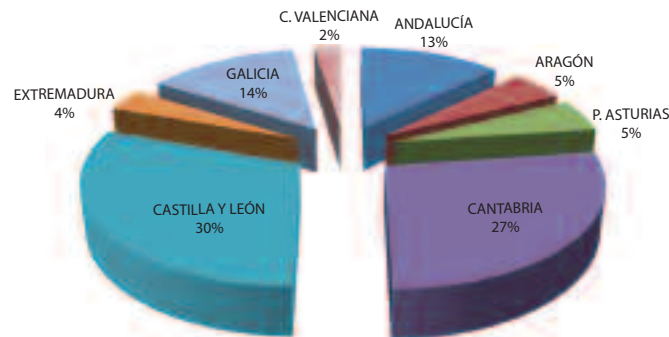

3.6.- VOLUNTARIOS/AS

Voluntarios/as: 659

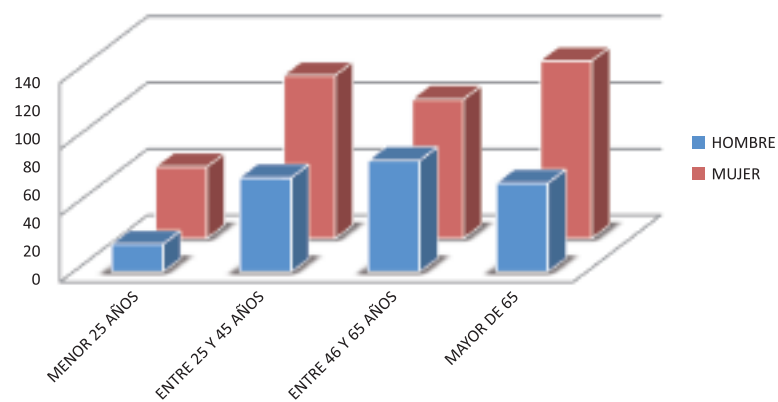

3.7.- SOCIOS/AS

Socios/as: 1.548

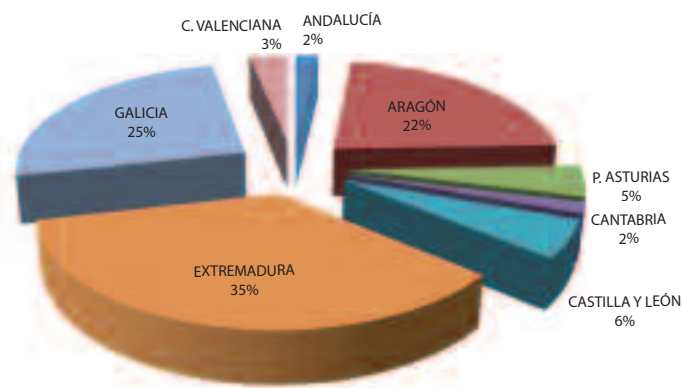

Voluntarios/as: 659

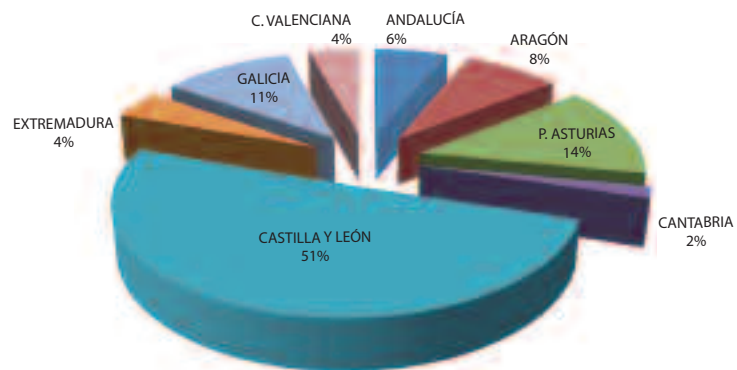

Socios/as: 1.548

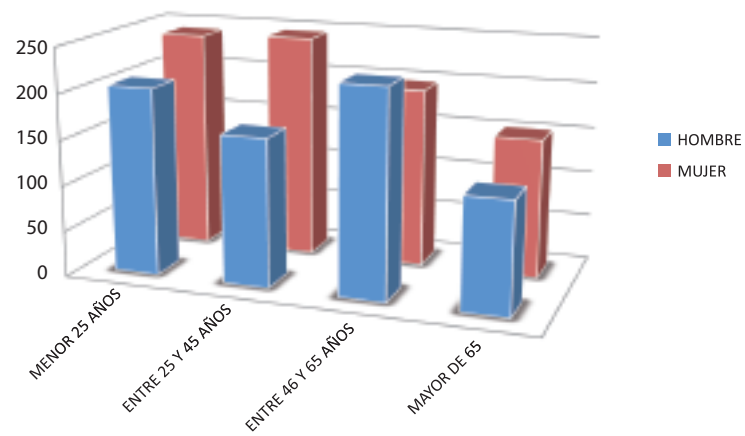

4.- INCIDENCIA TERRITORIAL

La Confederación de Centros de Desarrollo Rural está implantada en ocho Comunidades Autónomas y realiza su actividad en 16 provincias, contando con 21 Centros de Desarrollo Rural asociados.

El programa integral dirigido a la población rural, incide en todos los sectores de población y en todos sus ámbitos de actuación. Las intervenciones se llevan a cabo, no en un único municipio, sino en las comarcas en las que se asientan los Centros de Desarrollo Rural asociados, variando según las características de las distintas zonas. Las acciones se ejecutan en territorios que pueden abarcar desde tres, hasta treinta municipios, por lo que se interviene en zonas que afectan a más de 300 municipios y a más de 1.900 entidades locales menores ubicados en 21 comarcas de 16 provincias españolas.

Comunidades Autónomas y Municipios con sede y/o delegación territorial en los que se trabaja:

Andalucía

Benalauría (Málaga) y Martín de la Jara (Sevilla). En dichos municipios se ubican las sedes territoriales para realizar el trabajo en las comarcas de la Serranía de Ronda y Sierra Sur de Sevilla.

Aragón

Sahún (Huesca) y Codos (Zaragoza). Sedes de los Centros de Desarrollo Rural desde donde se planifica la estrategia de desarrollo comarcal en las comarcas de La Ribagorza y Perejiles-Vicort-Grío.

Comunidades Autónomas	Nº municipios	Núcleos de población	Núcleos de población con actividad	Nº habitantes zona actuación
ANDALUCÍA	22	37	16	57.343
ARAGÓN	46	188	11	16.188
ASTURIAS	22	1.065	31	141.397
CANTABRIA	6	6	6	4.988
CASTILLA Y LEÓN	153	289	165	63.018
EXTREMADURA	14	28	17	85.104
GALICIA	34	296	231	70.013
C.VALENCIANA	27	29	17	121.570
Total	324	1.938	494	559.621

Tabla 1. Población total de las comarcas en las que interviene COCEDER indicando los núcleos de población en los que desarrolla alguna actividad directa. Hay que tener en cuenta que existen municipios que tienen más de 20 núcleos de población dentro del mismo (pedanías, parroquias o aldeas).

Asturias

Infiesto y Campo de Caso. Desde dichos núcleos se realiza el trabajo de zona para el desarrollo del Programa Integral, en el concejo de Piloña y de Caso.

Cantabria

Vega de Pas (Cantabria). Desde la sede de Vega de Pas se lleva el trabajo de zona en las Villas Pasiegas.

Castilla y León

Barco de Ávila (Ávila), Hospital de Órbigo (León), Carrión de los Condes y Monzón de Campos (Palencia), Mayorga y Tordehumos (Valladolid) y Puebla de Sanabria (Zamora). En los municipios anteriores se ubican las sedes desde donde se lleva a cabo el trabajo de zona para el desarrollo del programa integral.

Extremadura

Vivares (Badajoz). Desde la sede de Vivares se trabaja en los pueblos de colonización ubicados en la zona de las Vegas Altas del Guadiana, en las provincias de Cáceres y Badajoz.

Galicia

Parada de Outeiro, Vilardevós y Lodoselo-Sarreaus (Orense). En dichos núcleos se encuentran las sedes de los Centros de Desarrollo Rural para realizar el trabajo de sus zonas de intervención.

Comunidad Valenciana

Albocácer (Castellón) y Beniarjó (Valencia). En sendos municipios se ubican las sedes territoriales de los Centros de Desarrollo Rural desde donde se lleva a cabo el Programa Integral en las comarcas del Alto Maestrazgo y de La Safor.

Implantación de COCEDER en España: ●

Sede Social: ●



4.1.- ASOCIACIONES MIEMBROS

CENTRO DE DESARROLLO RURAL MONTAÑA Y DESARROLLO SERRANÍA DE RONDA



C/ Moraleda, 59
29491 BENALAURÍA (MÁLAGA)
www.universidadruralsr.com
Coordinadores: Ana Belén Ruiz - Javier Robles

CENTRO DE DESARROLLO RURAL ASOCIACIÓN CULTURAL GRIO



C/ Mijoler, s/n.
50036 CODOS (ZARAGOZA)
Telf.: 976 629 009 Fax: 976 628 823
grio@cdrtcampos.es
Coordinadora: M.ª Pilar Ballester Gómez

CENTRO DE DESARROLLO RURAL SASTIPEM THAJ MESTAPEM



Polígono Ind. Las Majadas,
Centro de Empresas, 1.ª Planta
41658 MARTÍN DE LA JARA (SEVILLA)
Telf./Fax: 955 825 797
asosastipem@yahoo.es
Coordinador: Ernesto Molina Morillo

CENTRO DE DESARROLLO RURAL ARNICIO



Escuelas de Gobezones
33990 CASO (ASTURIAS)
Telf.: 985 608 078
cdr_arnicio@hotmail.com
Coordinador: Antonio Aladro Suárez

CENTRO DE DESARROLLO RURAL ASOCIACIÓN GUAYENTE



C/ Santuario, s/n.
22468 SAHÚN (HUESCA)
Telf.: 974 552 896 Fax: 974 552 116
www.guayente.info / cultural@guayente.info
Coordinadores: Lola Aventín - Héctor Rodríguez

CENTRO DE DESARROLLO RURAL EL PRIAL



Plaza Mayor, 11
33530 INFIESTO (ASTURIAS)
Telf.: 985 711 028 Fax: 985 711 447
www.puebos-solidarios.org-El prial.com /
elprial@telefonica.net
Coordinador: Cándido Díaz González

CENTRO DE DESARROLLO RURAL ASOCIACIÓN PASIEGA



C/ San Antonio, 3
39685 VEGA DE PAS (CANTABRIA)
Telf./Fax: 942 595 143
asociacionpasiega@yahoo.es
Coordinadora: Vanesa Mantecón Ruiz

CENTRO DE DESARROLLO RURAL CARRIÓN Y UCIEZA



Plaza de la Concordia, 8, bajo
34410 MONZÓN DE CAMPOS (PALENCIA)
Telf./Fax: 979 808 800
cdrucieza@cdrtcampos.es
Coordinador: Epigmenio Laso Murillo

CENTRO DE DESARROLLO RURAL ALMANZOR



C/ Del Puente, 3
05600 BARCO DE ÁVILA (ÁVILA)
Telf./Fax: 920 340 332
almanzor@cdrtcampos.es
Coordinador: Nicolás Hernández Montes

CENTRO DE DESARROLLO RURAL VALDECEA



C/ J.A. Primo de Rivera, 1
47680 MAYORGA (VALLADOLID)
Telf./Fax: 983 751 568
www.valdecea.com / valdecea@cdrtcampos.es
Coordinador: Jacinto Alonso Castellanos

CENTRO DE DESARROLLO RURAL EL VILLAR

**Centro de
Desarrollo
Rural
El Villar**

C/ Sierra Pambley, s/n.
24286 HOSPITAL DE ÓRBIGO (LEÓN)
Telf./Fax: 987 388 737
www.cdrelvillar.org / elvillar@cdrelvillar.org
Coordinador: Fernando Quintanilla Sancho

CENTRO DE DESARROLLO RURAL EL SEQUILLO



C/ Mayor, 4
47830 TORDEHUMOS (VALLADOLID)
Telf./Fax: 983 714 586 / 983 393 323
http://perso.wanadoo.es/cdrsequillo/CDRsequillo.htm
cdrsequillo@wanadoo.es
Coordinadora: Esmeralda Martínez Martínez

CENTRO DE DESARROLLO RURAL CARRIÓN DE LOS CONDES



Travesía San Bartolomé, 18
34120 CARRIÓN DE LOS CONDES (PALENCIA)
Telf./Fax: 979 880 534
carrion@cdrtcampos.es
Coordinadora: Auxiliadora Delgado Ibarlucea

CENTRO DE DESARROLLO RURAL LA HALLADERA



C/ Plaza de Armas, 3, bajo
49300 PUEBLA DE SANABRIA (ZAMORA)
Telf./Fax: 980 620 138
lahalladera@telefonica.net
Coordinadora: Ana Isabel Herrero Sanz

CENTRO DE DESARROLLO RURAL CERUJOVI



C/ Juan XXIII, 1
VIVARES (BADAJOZ)
cerujovi.over-blog.org/categorie-11089422.html
cerujovi@badajoz.org
Telf.: 924 853 456 Fax: 924 853 456
Coordinador: Manuel Maeso Pizarro

CENTRO DE DESARROLLO RURAL ALT MAESTRAT



C/ Projecte "B", s/n.
12140 ALBOCÀSSER (CASTELLÓ)
Telf.: 964 428 391 - 428 164
maestrat@cdrtcampos.es
Coordinador: Gustavo Viol Zaragoza

CENTRO DE DESARROLLO RURAL EIRADA

*Centro de
Desarrollo
Rural
Eirada*

Casa Parroquial
32651 VILLAR DE SANTOS (OURENSE)
Telf./Fax: 988 467 828
cdreirada@terra.es
Coordinador: Miguel Fernández Grande

CENTRO DE DESARROLLO RURAL LA SAFOR



C/ Sant Marc, 10
46722 BENIARJÓ (VALENCIA)
Telf.: 982 800 293 Fax: 962 800 651
cdr@finsafor.com
Coordinadoras: Blanca E. Llorca Tauste
Isabel Díaz Ruiz

CENTRO DE DESARROLLO RURAL O VISO



Rúa de Igrexa, s/n
32631 LODOSELO/SARREAU/ (OURENSE)
Telf.: 983 462 004 - 461 571
www.cdoviso.org / info@cdoviso.org
Coordinadora: Carmen Bohórquez Verdugo

FEDERACIÓN DE COLEGIOS FAMILIARES RURALES

*Federación
de Colegios
Familiares
Rurales*

C/ Fuente el sol, 2, entreplanta
47009 VALLADOLID
Coordinador: José M.^a León y Francia

CENTRO DE DESARROLLO RURAL PORTAS ABERTAS



C/ A Escola, 14
32616 ARZADEGOS VILARDEVÓS (OURENSE)
Telf./Fax: 988 417 232
www.cdrportasabertas.org /
rural@cdrportasabertas.org
Coordinador: Antonio Fernández Barreira

5.- ACTIVIDADES Y PROGRAMAS

Los programas desarrollados por COCEDER dan respuesta a la demanda de la población rural y pretenden conseguir los objetivos marcados para lograr alcanzar la misión de la organización definida en el Plan Estratégico.

Las actividades desarrolladas están enfocadas a trabajar con la población rural de manera integral, abarcando a todos los colectivos y todos los campos de actuación.

5.1.- PROGRAMA DE INFANCIA Y FAMILIA

- Escuelas infantiles de atención a niños/as de 0 a 3 años.
- Programa Educación Compensatoria.
- Acompañamiento Escolar.
- Programa Tiempo Libre Infantil.
- Programa Escuela de Padres y Madres.
- Servicio de ludoteca, biblioteca y videoteca.
- Programa menores en riesgo y conflicto social.
- Orientación individualizada para familias.

5.2.- PROGRAMA DIRIGIDO A JÓVENES

- Formación Reglada.
- Programa de Formación e Inserción Laboral: cursos, jornadas, apoyo al autoempleo, información y apoyo técnico, emancipación e inserción laboral a través de microcréditos, seminarios europeos.
- Talleres profesionales.



Motricidad fina en escuela infantil



Taller de Vendimia



Taller de Vidrieras

- Programa de Dinamización Sociocultural y Comunitaria.
- Campos de trabajo.
- Escuela de Tiempo Libre.
- Programa de educación para la salud y prevención de la drogodependencia.
- Programa de Ocio y Tiempo Libre alternativo.
- Intercambios europeos de jóvenes.
- Servicio de Orientación individualizada.
- Programa de orientación laboral, formación y capacitación laboral.
- Servicio de información juvenil.
- Apoyo al asociacionismo.
- Albergue residencia para jóvenes.



Foro: Participación política, empresarial y social de la Mujer Rural

5.3.- PROGRAMA DIRIGIDO A MUJERES

- Programas de sensibilización sobre Igualdad de oportunidades.
- Programa de Formación e Inserción Laboral: cursos, jornadas, apoyo al autoempleo, información y apoyo técnico, emancipación e inserción laboral a través de microcréditos,...
- Prevención de la violencia de género.
- Programa de Educación de Adultos.
- Programa de Animación Sociocultural y Comunitario.
- Apoyo al Asociacionismo.
- Programa de Salud.



Comedor social



Hidroterapia con personas con discapacidad

5.4.- PROGRAMAS DIRIGIDOS A PERSONAS MAYORES

- Centros de Día.
- Servicios de proximidad: peluquería, podología, transporte para asistir a servicios básicos, ayuda a domicilio básica y complementaria, terapia ocupacional, respiro familiar a domicilio, comedor, lavandería y compañía voluntaria.
- Unidades de Respiro Familiar.
- Animación sociocultural, formación y acción comunitaria.
- Programa de Envejecimiento Activo a través de actividades Inter-generacionales, Formación Informática, Sesiones de Rehabilitación y Fisioterapia, Servicios de Atención Terapéutica, programa de salud (gimnasia de mantenimiento y charlas informativas), etc.
- Apoyo al asociacionismo.
- Viviendas Tuteladas y Comunitarias.
- Residencias.
- Servicio de información dirigido exclusivamente a las personas mayores.
- Programa de Educación de Adultos: educación básica y aulas de centros de interés.
- Recuperación de oficios, tradiciones y Talleres Artesanales.
- Centro Social.

5.5.- PROGRAMA DIRIGIDO A PERSONAS CON DISCAPACIDAD

- Programa de atención e integración social para personas con discapacidad.
- Puesta en marcha del Servicio de Ayuda a Domicilio, y complementaria.
- Programa de Apoyo al Empleo.
- Servicio de Sensibilización y concienciación social.
- Centro Especial de Empleo.
- Centro Ocupacional



Coordinación psicomotriz

- Viviendas tuteladas
- Club de ocio y tiempo libre.
- Apoyo al asociacionismo.
- Programa de hidroterapia.

5.6.- PROGRAMA DIRIGIDO A MINORÍAS ÉTNICAS

- Servicio de información, asesoramiento y sensibilización sobre inmigración y pueblo gitano.
- Programa de alfabetización y aprendizaje de la lengua.
- Programa de formación básica y ocupacional.
- Apoyo a la inserción laboral.
- Impulso del Asociacionismo.
- Programa de salud.
- Servicio de mediación intercultural.
- Servicio de Integración Social y Laboral.
- Servicio de Apoyo Escolar.
- Servicio de Apoyo a la Igualdad de Oportunidades



Taller de restauración y recuperación de útiles, aperos y enseres de uso tradicional

5.7.- PROGRAMA DIRIGIDO A DESEMPLEADOS/AS

- Formación e Inserción Laboral a través de:
 - Cursos: Formación Profesional Ocupacional.
 - Jornadas Formativas.
- Apoyo al autoempleo, información, gestión y tramitación de microcréditos.
 - Intermediación empresarial.
 - Tutorías individualizadas.
- Formación reglada.
- Programa de orientación al empleo (OPEA).



Curso de Podología Bovina dirigido a profesionales del sector agroalimentario



Programa voluntariado en ríos

5.8.- PROGRAMA DIRIGIDO A EMPRESAS, PYMES Y AUTÓNOMOS DEL MEDIO RURAL.

- Apoyo a iniciativas de diversificación económica.
- Actividades encaminadas a la promoción de Agricultura Ecológica y Sostenible.
- Programa plurirregional de formación dirigido a profesionales del medio rural.
- Formación e Inserción Laboral a través de:
 - Cursos.
 - Jornadas Formativas.
 - Ferias.
 - Apoyo al autoempleo.
 - Intermediación empresarial.
 - Tutorías individualizadas.
- Formación reglada.
- Cooperación en proyectos con la administración y empresas del medio rural.
- Programa de orientación, información y asesoramiento

5.9.- PROGRAMAS DE VOLUNTARIADO

- Sensibilización, Formación y Encuentros de Voluntariado.
- Apoyo a redes de voluntariado.
- Participación en plataformas y foros de voluntariado.
- Servicio de Compañía entre personas mayores y apoyo a mayores dependientes.
- Acompañamiento Escolar.
- Apoyo al ocio y tiempo libre.



Proyecto salud buco-dental en Guinea Bissau



Actividad medio-ambiental en granja escuela

- Personas con discapacidad: Apoyo al Ocio y Tiempo Libre.
- Programa de Voluntariado Europeo.
- Voluntariado Medioambiental: recuperación de espacios naturales.
- Apoyo a los programas integrales y a la gestión.
- Promoción de proyectos sociales mediante trabajo en red.
- Voluntariado cultural, comunitario y medioambiental.

5.10.- PROGRAMA DIRIGIDO A LA POBLACIÓN RECLUSA Y EXRECLUSA

- Programa de redención de penas en beneficio de la comunidad con la Secretaría General de Instituciones Penitenciarias.

5.11.- PROGRAMA DE COOPERACIÓN AL DESARROLLO

- Programa de sensibilización e intervenciones primarias en salud buco-dental en Guinea Bissau.
- Apoyo al Programa de Juventud en Acción (Voluntariado Europeo) en Latinoamérica y África.

5.12.- PROGRAMAS DE DESARROLLO SOSTENIBLE Y MEDIOAMBIENTAL

- Sensibilización medioambiental del medio rural.
- Recuperación del patrimonio cultural y medioambiental.
- Recuperación de entornos naturales y reciclaje de residuos rurales.
- Banco de recuperación de semillas.
- Formación medioambiental.



Visita al vivero de plantas



Envejecimiento activo

- Publicaciones.
- Recuperación de espacios naturales: zonas verdes y jardines.
- Agenda 21.
- Encuentros de productores y consumidores para el desarrollo sostenible.
- Rescate de conocimientos para el desarrollo sostenible.
- Granja Escuela y Aula de la Naturaleza.
- Ecomuseo.
- Centro de interpretación:
 - Albergue rural multiusos
 - Centro medioambiental

5.13.- OTRAS ACTUACIONES DE DESARROLLO COMUNITARIO

- Animación sociocultural con motivo de fiestas civiles y religiosas.
- Publicaciones y web.
- Apoyo al asociacionismo.
- Uso de las nuevas tecnologías, acceso a Internet y alfabetización digital.
- Exposiciones.
- Investigación Social.
- Trabajo en Red con otras entidades sociales, instituciones, transfronterizas, etc.
- Formación Social "Foro para el Diálogo y la Expresión de Nuevas Utopías".
- Promoción de proyectos sociales y redes de solidaridad entre asociaciones.

5.14.- PROGRAMA DE GESTIÓN DE CALIDAD

A lo largo de 2010 hemos contado con la consultoría de INTRESS y la financiación de la Plataforma de ONG de acción social, mediante el programa para el fomento de la calidad en las entidades del Tercer Sector de Acción Social, subvencionado por el Ministerio de Sanidad, Política Social e Igualdad, para poder llegar a la certificación en calidad en el modelo EFQM 2003.

El 30 de Junio realizamos 19 técnicos de COCEDER y de los CDR asociados, el curso de formación del modelo de EFQM de Excelencia y autoevaluación acreditado por el club de excelencia.

El 15 de julio después de la autoevaluación obtuvimos el informe de homologación en EFQM con una puntuación entre 225-250.

De la autoevaluación realizada la entidad detectó 40 posibles áreas de mejora. Estas se valoraron teniendo en cuenta los criterios de influencia de las acciones en los resultados claves, en los clientes, la facilidad de ejecución y la urgencia de las mejoras. Los planes de acción elegidos fueron:

1. Redefinir y desarrollar los ADPT de la entidad (análisis y descripción de puestos de trabajo).
2. Elaborar un sistema de seguimiento, medición y evaluación de los procesos.
3. Elaborar un sistema de sugerencias, quejas y reclamaciones de los clientes.

En Abril de 2011, se realizará la visita de validación por parte de un técnico de AENOR. Una vez que se obtenga la certificación la documentación generada en cada plan de acción se pondrá a disposición de los socios en la intranet.



Logo Consultora

AUTOEVALUACIÓN VS. MODELO EFQM de EXCELENCIA

**INFORME DE HOMOLOGACIÓN
PROCESO TUTORIZADO**

DATOS GENERALES				
DATOS DE LA ORGANIZACIÓN				
NOMBRE	SECTOR	LOCALIDAD	PROVINCIA	CIF
COCEDER	ONG	VALLADOLID	VALLADOLID	G47306568
DATOS DEL INTERLOCUTOR DE LA ORGANIZACIÓN				
NOMBRE	APELLIDOS	CARGO	TELÉFONO	E-mail
JUAN MANUEL	POLENTINOS	GERENTE		info@coceder.org
DATOS DEL LICENCIATARIO				
NOMBRE	APELLIDOS	CARGO	TELÉFONO	E-mail
Jesus E.	Martín Pozas	Director Técnico	667642251	jemartini@intress.org
LICENCIA			NÚMERO	CADUCIDAD
			10060703	Enero 2011
RESUMEN PUNTUACIÓN EFQM				
PUNTOS EFQM OBTENIDOS EN LA ORGANIZACIÓN			Entre: 225 y 250	
PUNTOS EFQM HOMOLOGADOS POR EL LICENCIATARIO			Entre: 225 y 250	
FECHA DE LA AUTOEVALUACIÓN REALIZADA POR LA ORGANIZACIÓN			15 de 07 de 2010	
Nº REFERENCIA OTORGADO POR EL CEG			HE10071901	
FIRMA y FECHA LICENCIATARIO				 15-07-2010

5.15.- BENEFICIARIOS

Beneficiarios/as por CC.AA. en 2010. Número total: 114.467

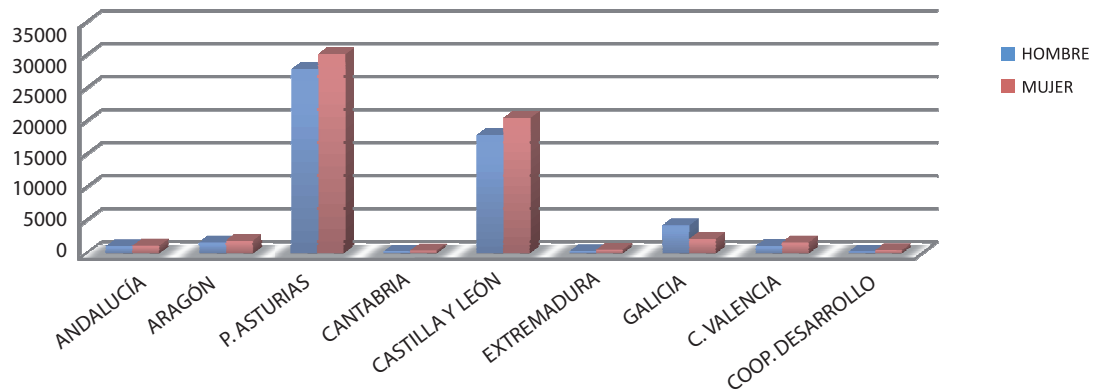

Beneficiarios/as directos en 2010

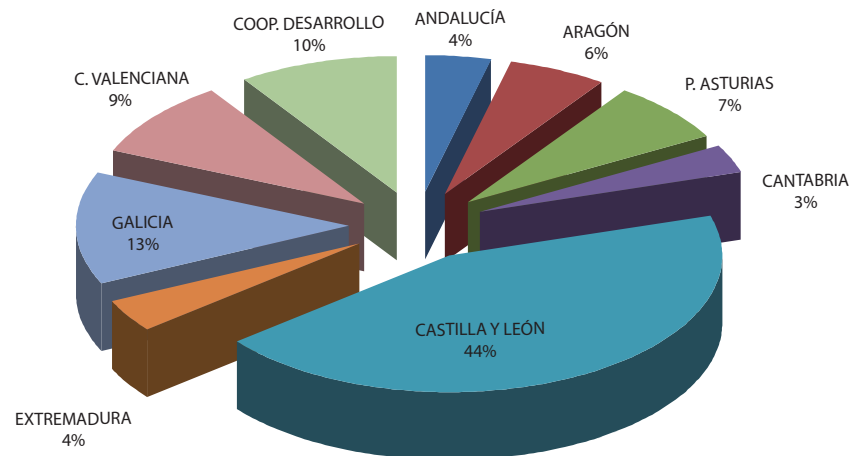

6.- MEMORIA ECONÓMICA

6.1.- CUENTAS ANUALES E INFORME DE AUDITORÍA

Con el objetivo de transparencia ante los ciudadanos y entidades que financian a COCEDER todos los años se realiza una auditoría externa de cuentas anuales. Las cuentas anuales se presentan en los registros correspondientes al estar declarada de Utilidad Pública.



Balance de situación abreviado – Ejercicio 2010

ACTIVO	NOTAS de la MEMORIA	2010	2009
A) ACTIVO NO CORRIENTE		2.671.623,92	1.786.573,42
I. Inmovilizado intangible.	5	431.676,80	443.143,40
II. Bienes del Patrimonio Histórico.		0,00	0,00
III. Inmovilizado material.	5	2.239.347,12	1.343.430,02
IV. Inversiones inmobiliarias.		0,00	0,00
V. Inversiones en empresas y entidades del grupo y asociadas a largo plazo.		0,00	0,00
VI. Inversiones financieras a largo plazo.	6	600,00	0,00
VII. Activos por impuesto diferido.		0,00	0,00
B) ACTIVO CORRIENTE		2.833.280,28	4.326.559,38
I. Activos no corrientes mantenidos para la venta.		0,00	0,00
II. Existencias.		498,78	0,00
III. Usuarios y otros deudores de la actividad propia.	6	17.091,55	475,91
IV. Deudores comerciales y otras cuentas a cobrar.	6	2.321.465,79	4.191.553,14
V. Fundadores/asociados por desembolsos exigidos.		0,00	0,00
VI. Inversiones en empresas y entidades del grupo y asociadas a corto plazo		0,00	0,00
VII. Inversiones financieras a corto plazo.	6	81.000,00	102.000,00
VIII. Periodificaciones a corto plazo.		0,00	0,00
IX. Efectivo y otros activos líquidos equivalentes.		413.226,16	32.530,33
TOTAL ACTIVO (A+B)		5.504.904,20	6.113.132,80

Balance de situación abreviado – Ejercicio 2010

PATRIMONIO NETO Y PASIVO	NOTAS de la MEMORIA	2010	2009
A) PATRIMONIO NETO		1.832.928,74	1.703.899,35
A-1) Fondos propios	8	205.589,37	192.439,55
I. Dotación fundacional/Fondo social.		115.400,41	115.400,41
I. Dotación fundacional/Fondo social.		115.400,41	115.400,41
2. (Dotación fundacional no exigido /Fondo social no exigido)*.		0,00	0,00
II. Reservas.		77.039,14	65.050,17
III. Excedentes de ejercicios anteriores		0,00	77.745,44
IV. Excedente del ejercicio.		12.998,80	11.988,97
A-2) Ajustes por cambio de valor		0,00	0,00
A-3) Subvenciones, donaciones y legados recibidos.	11	1.627.490,39	1.511.459,80
B) PASIVO NO CORRIENTE		1.671.261,15	392.706,30
I. Provisiones a largo plazo.		0,00	0,00
II. Deudas a largo plazo.	7	1.671.261,15	392.706,30
I. Deudas con entidades de crédito		0,00	0,00
2. Acreedores por arrendamiento financiero.		0,00	0,00
3. Otras deudas a largo plazo.		1.671.261,15	392.706,30
III. Deudas con empresas y entidades del grupo y asociadas a largo plazo.		0,00	0,00
IV. Pasivos por impuesto diferido		0,00	0,00
V. Periodificaciones a largo plazo.		0,00	0,00
C) PASIVO CORRIENTE		2.000.714,31	4.016.527,15
I. Pasivos vinculados con activos no corrientes mantenidos para la venta		0,00	0,00
II. Provisiones a corto plazo.		0,00	0,00
III. Deudas a corto plazo.	7	1.881.149,21	3.934.365,82
I. Deudas con entidades de crédito.		0,00	0,00
2. Acreedores por arrendamiento financiero.		0,00	0,00
3. Otras deudas a corto plazo.		1.881.149,21	3.934.365,82
IV. Deudas con empresas y entidades del grupo y asociadas a corto plazo.		0,00	0,00
V. Beneficiarios-Acreedores		0,00	6.006,00
VI. Acreedores comerciales y otras cuentas a pagar.	7	119.565,10	68.155,33
I. Proveedores.	7	3.150,00	3.000,00
2. Otros acreedores.	7 y 9	116.415,10	65.155,33
VII. Periodificaciones a corto plazo	10	0,00	8.000,00
TOTAL PATRIMONIO NETO Y PASIVO (A+B+C)		5.504.904,20	6.113.132,80

Cuenta de resultados abreviado – Ejercicio 2010

CUENTA DE RESULTADOS	NOTA	(Debe) 2010	(Debe)2009
1. Ingresos de la entidad por la actividad propia.		772.012,52	579.291,82
a) Cuotas de usuarios y afiliados	10	22.613,39	11.468,34
b) Ingresos de promociones, patrocinadores y colaboraciones.	10	26.500,00	30.462,00
c) Subvenciones, donaciones y legados de explotación imputados a resultados del ejercicio afectas a la actividad propia.	8,10	722.899,13	537.361,48
d) Reintegro de subvenciones, donaciones y legados.		0,00	0,00
2. Ayudas monetarias y otros.**		-51231,66	-48.942,86
a) Ayudas monetarias	10	-38.472,42	-40.945,29
b) Gastos por colaboraciones y del órgano de gobierno.	10	- 12.759,24	- 7.997,57
c) Reintegro de ayudas y asignaciones	10	0,00	0,00
3. Ventas y otros ingresos ordinarios de la actividad mercantil.		0,00	0,00
4. Variación de existencias de productos terminados y en curso de fabricación.**		0,00	0,00
5. Trabajos realizados por la entidad para su activo		0,00	0,00
6. Aprovisionamientos.*		0,00	0,00
7. Otros ingresos de explotación		125,00	420,00
a) Ingresos accesorios y otros de gestión corriente.	10	125,00	420,00
b) Subvenciones, donaciones y legados de explotación imputados a resultados del ejercicio afectas a la actividad mercantil.		0,00	0,00
8. Gastos de personal.*	10	-256.452,94	-63.820,89
9. Otros gastos de explotación.*	10	-456.494,20	-361.395,78
10. Amortización del inmovilizado.*	10	-114.576,12	-105.649,93
11. Subvenciones, donaciones y legados de capital traspasados al resultado del ejercicio.		113.982,56	105.525,03
a) Afectas a la actividad propia.		113.982,56	105.525,03
b) Afectas a la actividad mercantil.		0,00	0,00
12. Excesos de provisiones		0,00	0,00
13. Deterioro y resultado por enajenación de inmovilizado.**		0,00	0,00
14. Otros resultados		-368,80	
A) RESULTADO DE EXPLOTACIÓN (1+2+3+4+5+6+7+8+9+10+11+12+13)		6.996,36	5.427,39
14. Ingresos financieros	10	6.444,76	6.909,79
15. Gastos financieros.*		-442,30	-348,21
16. Variaciones de valor razonable en instrumentos financieros.**		0,00	0,00
17. Diferencias de cambio.**		0,00	0,00
18. Deterioro y resultado por enajenaciones de instrumentos financieros.**		0,00	0,00
B) RESULTADO FINANCIERO (14+15+16+17+18)		6.002,46	6.561,58
C) RESULTADO ANTES DE IMPUESTOS (A+B)		12.998,80	11.988,97
19. Impuestos sobre beneficios**		0,00	0,00
D) RESULTADO DEL EJERCICIO (C+19)		12.998,80	11.988,97

6.2.- FUENTES DE FINANCIACIÓN:

Las tablas siguientes muestran la financiación obtenida por COCEDER y por los C.D.R.s. asociados obtenida de distintas instituciones públicas, privadas y financiación propia.

Fuentes de financiación: 5.771.634,00 €

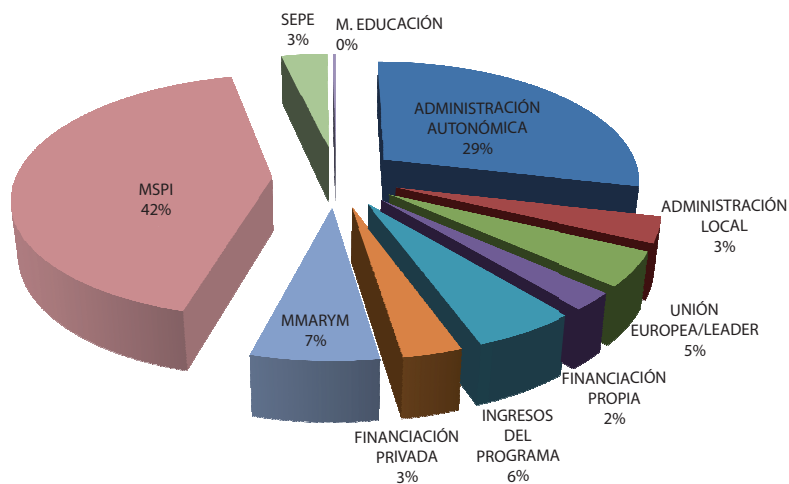

6.3.- ENTIDADES COLABORADORAS

En el desarrollo de las intervenciones de COCEDER y de los Centros de Desarrollo Rural asociados, han colaborado las siguientes entidades:

Ministerios: Sanidad, Política Social e Igualdad, Medio Ambiente Medio Rural y Marino, Ministerio de Trabajo e Inmigración.

Comunidades Autónomas: Junta de Castilla y León, Xunta de Galicia, Diputación General de Aragón, Principado de Asturias, Junta de Andalucía, Junta de Extremadura, Generalitat Valenciana y Gobierno de Cantabria.

Diputaciones Provinciales: Badajoz, Málaga, Castellón, Huesca, Palencia, Valladolid y Ourense.

Ayuntamientos: Benalauría, Carrizo de la Ribera, Hospital de Órbigo, San Cristóbal de la Polantera, Villarejo de Órbigo, Villares de Órbigo, Turcia, Monzón de Campos, Husillos, Fuentes de Valdepero, Amusco, Villaumbrales, Támara de Campos, Santoyo, Mayorga, Castronuño, Caso, Piloña, Parres y Les Coves de Vinromà.

Unión Europea: Iniciativa LEADER PLUS, Juventud y Servicio de Voluntariado Europeo.

OBRAS SOCIALES y FUNDACIONES: Caja Madrid, La Caixa, Caja España, Caja Cantabria, Caja de Ahorros de la Inmaculada, Bancaja, Unicaja, Ibercaja, Fundación de las Comarcas Mineras, Fundación Espadaña y Fundación Sierra Pambley.

Otros: Instituto de la Juventud, Consejo Social Rural Zona Norte de Tierra de Campos, Comarca de La Ribagorza, Asociación Fuente Buena, Nuestra Sra. Dehesa Brava, San Hipólito, Varlozado, Villasilos, San Juan y Serriade Pasiegos, SL.

Se tienen firmados 232 convenios de colaboración con Ayuntamientos y Entidades Locales Menores, Colegios, Fundaciones, Asociaciones, Diputaciones Provinciales, Comunidades Autónomas, Universidades, Mancomunidades y otras entidades, para el desarrollo del programa Integral dirigido a la Población Rural Desfavorecida, con cesión de locales y ayudas para el mantenimiento de los mismos, colaboraciones, coordinación y apoyo a las acciones que se desarrollan.

6.4.- ENTIDADES EN LAS QUE SE PARTICIPA

- Plataforma de ONG de Acción Social.
- Red Europea de Lucha Contra la Pobreza y Exclusión Social del Estado Español –EAPN ES–, y en las Redes Territoriales de Andalucía, Aragón, Asturias, Cantabria y Castilla y León.
- Asociación Estatal de Organizaciones de Acción e Intervención Social (O.E.I.S.)
- FIARE CYL, futura cooperativa de crédito. (Banca Ética)

Participa en los Sigüientes Grupos de Trabajo del Consejo Estatal de ONG de Acción Social:

- Inclusión Social, Empleo y Rural.
- Legislación y Financiación.
- Calidad.



Presentación de la campaña “No te olvides. Marca la X Solidaria”

6.5.- RECURSOS INVERTIDOS POR PROGRAMAS Y COMUNIDADES AUTONÓMICAS

RECURSOS INVERTIDOS POR COCEDER Y LOS CENTROS DE DESARROLLO RURAL (€). POR PROGRAMAS Y CC.AA. EN 2010

PROGRAMA	Andalucía	Aragón	P.Asturias	Cantabria	Castilla y León	Galicia	Extremadura	C.Valenciana	Totales
Integral de Intervención en el Medio Rural	81.128,73	170.798,57	121.221,96	42.343,92	790.564,85	378.134,41	123.549,25	114.302,30	1.822.043,99
Sensibilización del Voluntariado	6.485,71	20.000,00	35.861,71	0,00	72.735,93	63.586,19	106.729,71	0,00	305.399,25
Mayores	3.861,11	319.911,52	1.300,41	8.055,74	211.816,00	384.422,63	144.584,37	5.600,84	1.079.552,62
Discapacidad	0,00	145.146,94	0,00	0,00	3.282,17	0,00	0,00	1.500,00	149.929,11
Infancia y Familia	643,75	568.737,16	643,75	643,75	26.613,16	31.244,84	643,75	1.287,50	630.457,66
Formación	13.372,40	23.904,00	710.171,98	4.344,85	283.183,77	116.585,43	25.469,48	36.108,01	1.213.139,92
Medio Ambiente/Desarrollo Sostenible	17.034,92	73.626,64	21.126,08	20.929,87	121.076,81	44.875,77	43.662,37	21.336,86	363.669,32
Cooperación al Desarrollo	0,00	0,00	0,00	0,00	1.681,35	0,00	4.000,00	0,00	5.681,35
Estudios/Publicaciones	2.170,00	900,00	1.590,78	600,00	8.000,00	0,00	0,00	0,00	13.260,78
Apoyo Técnico A Entidades	6.917,61	43.359,35	9.443,10	3.382,47	60.967,36	42.500,71	10.880,31	11.049,09	188.500,00
TOTAL	131.614,23	1.366.384,18	901.359,77	80.300,60	1.579.921,40	1.061.349,98	459.519,24	191.184,60	5.771.634,00

7.- JORNADAS, ENCUENTROS, PUBLICACIONES, DIVERSOS EVENTOS, PREMIOS Y AGRADECIMIENTOS

- Curso de formación del Modelo EFQM de Excelencia y autoevaluación, celebrado en Valladolid el 30 de junio y acreditado por el club de excelencia, al que asistieron 19 técnicos de la organización.
- Jornadas formativas celebradas en Valladolid los días 4 y 5 de octubre sobre "Liderazgo", en la que participaron 18 técnicos de COCEDER y los CDRs y cuyo ponente fue D. Enrique del Río.
- Jornada sobre "Consensuar y definir en COCEDER un modelo de desarrollo para el medio rural" celebrada en Valladolid los días 14 y 15 de diciembre con la asistencia de 17 técnicos de la entidad y cuyo ponente fue D. Andrés Aganzo.
- Cesión por parte del Ayuntamiento de Don Benito (Badajoz) de un solar para la construcción de un Centro de Día para mayores, que será gestionado por el CDR Cerujovi.
- Los días 29 y 30 de Noviembre de 2010 se desarrolló en la sede de COCEDER en Valladolid dentro del programa de Innovación Tecnológica, un curso formativo de "Rehabilitación neuro-psicológica del deterioro cognitivo. Aplicación de nuevas tecnologías: programa Gradior", dirigido a 18 técnicos de COCEDER y los Centros de Desarrollo Rural, impartido por la Fundación INTRAS y subvencionado por la Fundación Tripartita.
- Con el objetivo de aumentar el número de personas contribuyentes que en su declaración anual de la renta marcan la casilla de FINES SOCIALES, se han realizado numerosas ruedas de prensa por todo el territorio nacional, en las que ha estado presente COCEDER y los Centros de Desarrollo Rural: en Infiesto (Asturias), en Don Benito (Badajoz), en León y Ponferrada (León), Palencia, Valladolid, Santiago de Compostela (Ourense), Castellón y Valencia.
- Estudio "Nuevos senderos" para la integración e instalación de familias inmigrantes en el medio rural de Tierra de Campos. COCEDER. CEPAIM.



Enrique del Río ponente en el Curso sobre liderazgo dirigido a profesionales del medio rural



Curso utilización programa de Estimulación cognitiva "Gradior"

