

# MEMORIA DE ACTIVIDADES DE 2011



Asamblea 2011 en Carrión de los Condes (Palencia)



## CONFEDERACIÓN DE CENTROS DE DESARROLLO RURAL

DECLARADA DE UTILIDAD PÚBLICA

C/ Fuente El Sol, nº 2 – Entpta. 47009 Valladolid. Tlfno. 983 371 279 Fax: 983 201 864

<http://www.coceder.org> - [info@coceder.org](mailto:info@coceder.org)



AENOR, Asociación Española de Normalización y Certificación, por concesión del Club Excelencia en Gestión, ha otorgado el Sello de Compromiso hacia la Excelencia Europea 200+ a COCEDER-Confederación de Centros de Desarrollo Rural por su Sistema de Gestión de acuerdo con la puntuación obtenida en la evaluación realizada siguiendo los criterios del modelo EFQM de Excelencia.

Fecha de concesión del Sello: 9 de mayo 2011

Certificado nº CEG/RE02/0047/11

## ÍNDICE:

<b>1.- PRESENTACIÓN</b> .....	3	5.4.- Programas dirigidos a personas mayores .....	16
<b>2.- IDENTIDAD</b> .....	4	5.5.- Programas dirigidos a personas con discapacidad .....	17
2.1.- Nuestra misión .....	4	5.6.- Programas dirigidos a minorías étnicas .....	18
2.2.- Nuestra visión .....	4	5.7.- Programas dirigidos a desempleados/as .....	18
2.3.- Objetivos .....	4	5.8.- Programas dirigidos a empresas, PYMES y trabajadores autónomos del medio rural .....	18
2.4.- Valores .....	4	5.9.- Programas de voluntariado .....	19
2.5.- Líneas estratégicas .....	5	5.10.- Programas dirigidos a la población reclusa y exreclusa .....	20
<b>3.- RECURSOS HUMANOS</b> .....	6	5.11.- Programas de cooperación al desarrollo .....	20
3.1.- Estructura organizativa .....	6	5.12.- Desarrollo sostenible y medioambiental .....	20
3.2.- Junta Directiva .....	6	5.13.- Otras actuaciones de desarrollo comunitario .....	21
3.3.- Equipo técnico .....	6	5.14.- Gestión de calidad .....	21
3.4.- Comisiones de trabajo .....	6	5.15.- Personas beneficiarias .....	22
3.5.- Trabajadores/as .....	7	<b>6.- MEMORIA ECONÓMICA</b> .....	23
3.6.- Voluntarios/as .....	8	6.1.- Cuentas anuales e informe de auditoría .....	23
3.7.- Socios/as .....	8	6.2.- Fuentes de financiación .....	25
<b>4.- INCIDENCIA TERRITORIAL</b> .....	9	6.3.- Entidades colaboradoras .....	25
4.1.- Asociaciones Miembros .....	11	6.4.- Entidades en las que se participa .....	26
<b>5.- ACTIVIDADES Y PROGRAMAS</b> .....	14	6.5.- Recursos invertidos por programas y Comunidades Autónomas .....	26
5.1.- Programas de infancia y familia .....	14	<b>7.- JORNADAS, ENCUENTROS, PUBLICACIONES, DIVERSOS EVENTOS, PREMIOS Y AGRADECIMIENTOS</b> .....	27
5.2.- Programas dirigidos a jóvenes .....	15		
5.3.- Programas dirigidos a mujeres .....	15		

## I.- PRESENTACIÓN

La memoria anual que a continuación se presenta recoge las principales actividades y proyectos llevados a cabo por la Confederación de Centros de Desarrollo Rural –COCEDER- a lo largo de 2011, dando cumplimiento al plan operativo aprobado por la Asamblea General y de acuerdo a los principios y valores que inspiran a la entidad.

Durante 2011 y después de llevar a cabo la implantación de los planes de mejora, surgidos de la autoevaluación realizada en el 2010, obtuvimos la **certificación de calidad por AENOR en EFQM**. Felicidades por este logro a todas las personas que formáis parte de esta entidad y muy especialmente a la comisión de calidad y Junta Directiva por el esfuerzo realizado, animando para que no cejemos en el empeño de trabajar por la mejora continua encaminada a lograr la excelencia en todos los ámbitos de nuestro trabajo.

También quiero destacar el **trabajo en red** que se ha venido realizando con otras ONG del Tercer Sector de Acción Social, especialmente con la Plataforma de ONG de Acción Social y con la Red Europea de Lucha contra la Pobreza y la Exclusión Social – EAPN- del Estado español, participando en los grupos de trabajo y en las iniciativas de articulación del tercer sector y de lucha contra la pobreza y la exclusión social y también en el grupo de “Inclusión, Empleo y Medio Rural” del Consejo Estatal de ONG de Acción Social.

En este periodo nos hemos dotado de nuevos equipamientos, una residencia en Codos (Zaragoza) y dos centros de día para personas dependientes en Lodoselo (Ourense) y en D. Benito (Badajoz) que nos permitirán disponer en un futuro muy próximo de unos modernos centros para ofrecer nuevos servicios de proximidad a las personas que habitan en los núcleos rurales más próximos, dándoles la oportunidad de permanecer el mayor tiempo posible en su entorno habitual, evitando por lo tanto el abandono de nuestros pueblos por carencia de recursos y servicios, al mismo tiempo que se contribuirá a la creación de empleo en actividades vinculadas a necesidades emergentes en nuestro medio rural, contribuyendo con todo ello a la fijación de población.

La crisis económica ha golpeado con fuerza las bases del Estado de Bienestar. El año 2011 ha sido un año de recortes y retrocesos en las políticas sociales del gobierno, especialmente para las personas más vulnerables y con menos oportunidades, por lo que animo a seguir trabajando en proyectos integrales, dando respuestas globales e integradas que respondan a las necesidades de todas las personas que viven en los pequeños núcleos de población en donde trabajamos. Ahora más que nunca son necesarios nuestros esfuerzos coordinados y responsables; como dice un sabio proverbio: “cuando arrecia el temporal es tiempo de verificar las raíces”.

Esta memoria de actividades muestra la labor y el incansable esfuerzo de todos los equipos de personas de COCEDER y de sus Centros de Desarrollo Rural, que a lo largo de 2011 han unido voluntades para mejorar la calidad de vida de las personas que viven en nuestros pueblos.

Desde aquí y en nombre de todas las personas que formamos la Junta Directiva quiero agradecer, de nuevo, la ayuda y contribución de todas las entidades públicas y privadas y a todas las personas que con su trabajo diario y/o con su contribución voluntaria hacen posible la continuidad de nuestros programas permitiéndonos así ir alcanzando **nuestro principal objetivo** que es **trabajar con la comunidad rural en procesos de desarrollo integral y sostenible, en coordinación con otros agentes sociales del territorio para generar mejores condiciones de vida de la población rural y de su medio.**



**Carmen Bohórquez Verdugo**

Presidenta de COCEDER

## 2.- IDENTIDAD

### 2.1.- NUESTRA MISIÓN:

Trabajar con la comunidad rural en procesos de desarrollo integral y sostenible, en coordinación con otros agentes sociales del territorio para generar mejores condiciones de vida de la población rural y de su medio.

### 2.2.- NUESTRA VISIÓN:

Contribuir a la creación de un medio rural desarrollado y sostenible económica, social, cultural y humanamente.

Para ello COCEDER pretende ser una entidad fuerte y cohesionada, reconocida y sostenible, capaz de establecer alianzas con otras organizaciones para fortalecer lazos y compromisos, pero a la vez con independencia en la construcción de los propios procesos integrales.

### 2.3.- OBJETIVOS:

- Ser Centros de iniciativas tendentes a impulsar y canalizar **acciones conjuntas** con la Administración y otras entidades, para la promoción social, educativa y económica del medio rural.
- Trabajar con colectivos especialmente desfavorecidos para propiciar un **desarrollo personal y una mejor calidad de vida**.
- **Impulsar la participación** y el desarrollo de todos los miembros de la comunidad: infancia, jóvenes, hombres y mujeres, mayores, personas con discapacidad y otros colectivos en situación de exclusión social.
- Promover recursos y equipamientos sociales que posibiliten **la atención de los distintos colectivos sociales** de nuestros pueblos.

### 2.4.- VALORES

Los valores de COCEDER están presentes en el día a día de la entidad y en su trabajo y son reflejo de la misión y visión. Son los siguientes.

- **Bienestar Social de la Comunidad Rural:** Entendido como un conjunto de factores que intervienen en la calidad de vida y de la persona y hacen que su existencia posea todos aquellos elementos que den lugar a la tranquilidad y satisfacción humana.
- **Integralidad:** Trabajar en un territorio con todos los colectivos de población (infancia, juventud, hombres, mujeres, mayores, inmigrantes, personas con discapacidad y en situación de exclusión social, etc.), abarcando todos los niveles de la persona (social, económico, medioambiental, cultural, formativo, etc.).
- **Sostenibilidad:** Búsqueda de un equilibrio soportable, viable y equitativo de los niveles ambiental, económico y social que satisfaga las necesidades de la población sin comprometer las necesidades de futuras generaciones.
- **Participación:** Hacer protagonista a la persona de su papel en la sociedad en la que vive, dándole las herramientas necesarias para ello.
- **Calidad:** En nuestro trabajo y el esfuerzo en la mejora continuada de nuestra gestión.
- **Trabajo en equipo:** Coordinación, participación e implicación de los órganos de gobierno de la entidad, profesionales, personas voluntarias, beneficiarios de las acciones y agentes sociales de las zonas.
- **Respeto a las personas:** Defender los derechos de las personas más vulnerables y el apoyo al desarrollo y promoción de las mismas, respetando sus propias decisiones.

- **Transparencia:** Basada en la calidad y la ética como base de la gestión de las acciones desarrolladas por COCEDER y las entidades que la componen, ante la sociedad en general.
- **Solidaridad:** Facilitar los apoyos y recursos necesarios para que las personas del medio rural vean paliadas sus desventajas, promoviendo las condiciones para un medio rural en el que se reduzcan las desigualdades socioeconómicas, culturales y de desarrollo.

## 2.5.- LÍNEAS ESTRATÉGICAS

### Línea estratégica 1: COHESIÓN Y FORTALECIMIENTO DE COCEDER

- **Objetivo 1.1:** Consensuar y definir el modelo de desarrollo rural.
- ° **Objetivo 1.2:** Analizar y diagnosticar permanentemente la realidad social y las potencialidades del territorio para orientar oportunamente la acción.
- ° **Objetivo 1.3:** Lograr una gestión eficaz y de calidad.
- ° **Objetivo 1.4:** Impulsar la intercomunicación y el “saber hacer” entre los CDRs.
- ° **Objetivo 1.5:** Reforzar la formación de las personas vinculadas a través de su actividad a COCEDER.
- ° **Objetivo 1.6:** Potenciar la implicación de los CDRs en la estructura organizativa de COCEDER.

### Línea estratégica 2: DEFINICIÓN DE LA IMAGEN Y PROYECCIÓN DE COCEDER

- **Objetivo 2.1:** Elaborar y difundir la imagen de COCEDER.
- **Objetivo 2.2:** Potenciar la presencia de COCEDER en la sociedad.
- **Objetivo 2.3:** Coordinación y colaboración con otras entidades y redes.

### Línea estratégica 3: EXPANSIÓN DE COCEDER

- **Objetivo 3.1:** Ampliar el ámbito de actuación de COCEDER en el territorio español.
- **Objetivo 3.2:** Impulsar la participación internacional de COCEDER en proyectos sociales y de cooperación al desarrollo.

### Línea estratégica 4: SUSTENTABILIDAD ECONÓMICA DE COCEDER

- ° **Objetivo 4.1:** Potenciar la generación de recursos económicos propios.
- ° **Objetivo 4.2:** **Búsqueda de nuevas alternativas y nuevas fuentes de financiación.**
- ° **Objetivo 4.3:** Consolidar las fuentes de financiación actuales.

En negrita los objetivos desarrollados en 2011.

## 3.- RECURSOS HUMANOS

### 3.1.- ESTRUCTURA ORGANIZATIVA

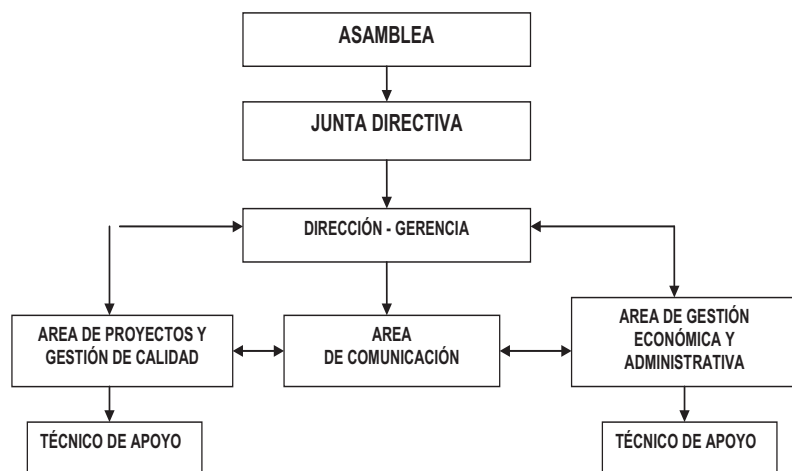

### 3.2.- JUNTA DIRECTIVA

**PRESIDENTA:** Carmen Bohórquez Verdugo

**VICEPRESIDENTE:** Carlos Cándido Díaz González

**SECRETARIO:** Gustavo Viol Zaragoza

**TESORERA:** Esmeralda Martínez Martínez

**VOCAL:** M<sup>a</sup> Pilar Ballester Gómez

**VOCAL:** Ana Isabel Herrero Sanz

**VOCAL:** Nicolás Hernández Montes

### 3.3.- EQUIPO TÉCNICO

Dirección-Gerencia: Juan Manuel Polentinos Castellanos

Responsable de área económica-administrativa: Mariola Romero Cabrerizo.

Responsable de proyectos y gestión de calidad: M<sup>a</sup> José Illera Suárez.

Técnico de apoyo área económica-administrativa: Asunción Serrano Álvarez

Responsable de comunicación: Ricardo Granado García-Bernalt

### 3.4.- COMISIONES DE TRABAJO

Para cumplir con el Plan Operativo que programó la entidad para el 2011, se formaron comisiones que trabajaron en las acciones propuestas para cumplir los objetivos de las líneas estratégicas, compuestas por miembros de los centros de desarrollo rural. El mayor logro conseguido es la participación activa de todas las entidades socias de COCEDER. Estas comisiones fueron:

- **Cohesión y fortalecimiento de COCEDER:** Elaboración de un documento modelo de desarrollo rural, consensado por todos los Centros de Desarrollo Rural.
- **Análisis y diagnóstico de la realidad social y las potencialidades del territorio con el fin de orientar las acciones a realizar:** Elaboración de un documento tipo y recogida de diagnósticos y análisis de las zonas.
- **Gestión de calidad:** Implantación del sistema EFQM, autoevaluación y desarrollo de tres planes de mejora.
- **Comunicación:** Diseño de un plan de comunicación interna y externa, dossier de prensa y boletín digital.
- **Formación:** Elaboración de un plan de formación y realización de cursos formativos
- **Alianzas con otras entidades y redes:** Elaboración de un documento que recoja los procedimientos, acciones y criterios de participación y/o colaboración con otras entidades.
- **Expansión de COCEDER:** Elaboración de documento que recoja los criterios de incorporación a la entidad.
- **Cooperación al desarrollo:** Estudio, consolidación y presentación de proyectos.



### 3.5.- TRABAJADORES/AS

En el año 2011 las personas que prestaron sus servicios mediante contrato laboral en COCEDER y los Centros de Desarrollo Rural fueron 368, de los cuales el 23% tienen contrato a tiempo completo y el 84% son mujeres; de las 62 personas colaboradoras, el 61% fueron mujeres; el número de personas voluntarias que participaron en las distintas actuaciones y territorios, asciende a 764, de las que el 63% son mujeres y el número de socios/as es de 1.434 de los/as que el 54% son mujeres.

Trabajadores/as por CC.AA: 368 personas

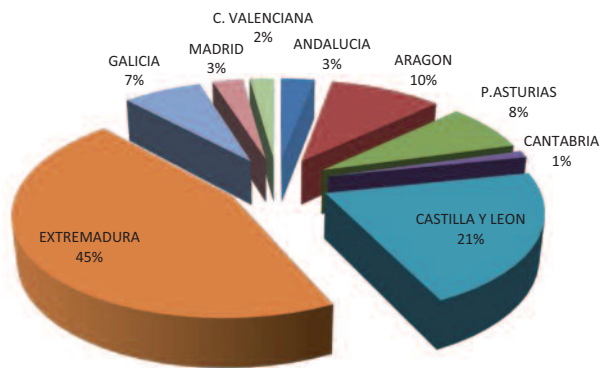

Trabajadores/as por SEXO: 368 personas

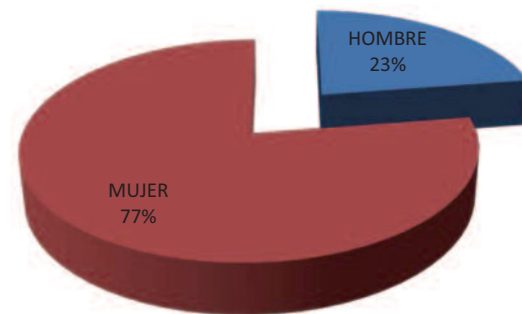

Personal con contrato laboral:  
tiempo que lleva trabajando en COCEDER

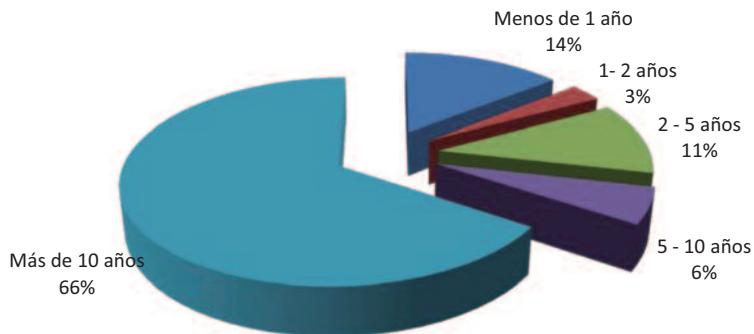

Colaboradores/as\* : 62 personas

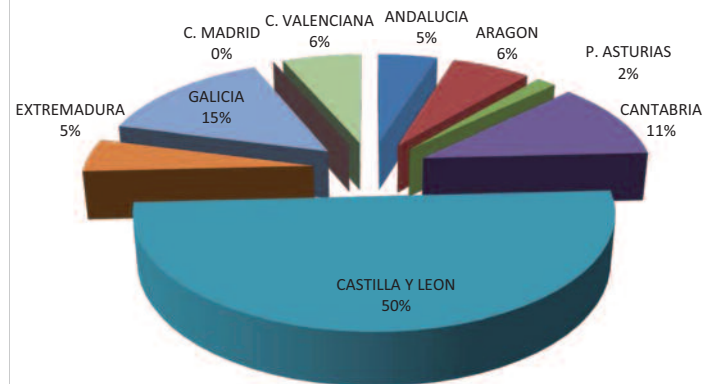

\* Personas que realizan en los CDR algún servicio profesional y cobran por el mismo (cursos de formación, charlas, jornadas,...).

### 3.6.- VOLUNTARIOS/AS

Voluntarios/as: 764

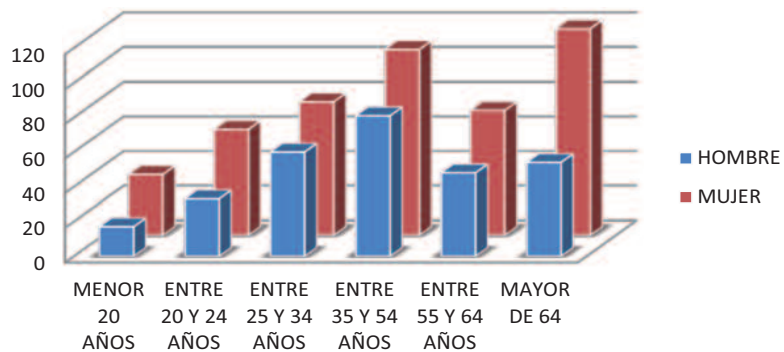

### 3.7.- SOCIOS/AS

Socios/as: 1.434

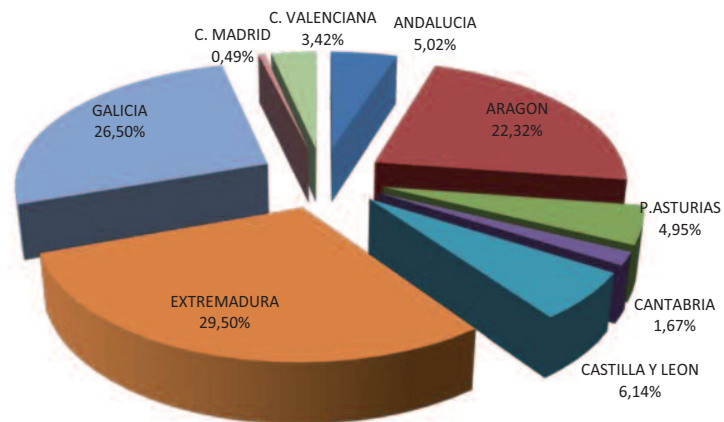

Voluntarios/as: 764

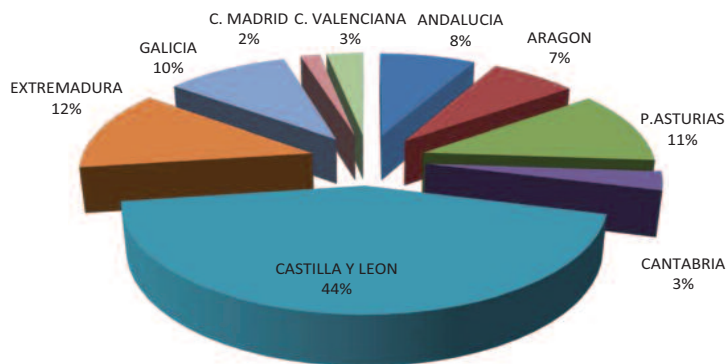

Socios/as: 1.434

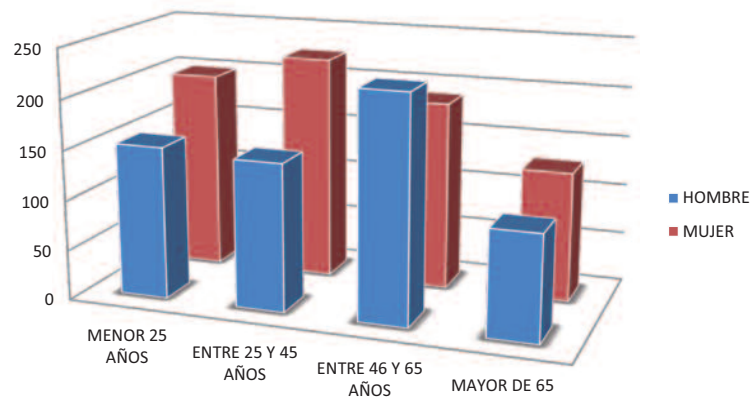



## 4.- INCIDENCIA TERRITORIAL

La Confederación de Centros de Desarrollo Rural está implantada en nueve Comunidades Autónomas y realiza su actividad en 17 provincias, contando con 23 Centros asociados.

El programa integral dirigido a la población rural, incide en todos los sectores de población y en todos sus ámbitos de actuación. Las intervenciones se llevan a cabo, no en un único municipio, sino en las comarcas en las que se asientan los Centros asociados, variando según las características de las distintas zonas. Las acciones se ejecutan en territorios que pueden abarcar desde tres, hasta treinta municipios, por lo que se interviene en comarcas que afectan a más de 500 municipios y a más de 1.900 entidades locales menores ubicados en 22 comarcas de 17 provincias españolas.

### Comunidades Autónomas y Municipios con sede y/o delegación territorial en los que se trabaja:

#### Andalucía

Benalauría (Málaga) y Martín de la Jara (Sevilla). En dichos municipios se ubican las sedes territoriales para realizar el trabajo en las comarcas de la Serranía de Ronda y Sierra Sur de Sevilla.

#### Aragón

Sahún (Huesca) y Codos (Zaragoza). Sedes de los Centros de Desarrollo Rural desde donde se planifica la estrategia de desarrollo comarcal en las comarcas de La Ribagorza y Grío-Perejiles-Vicort.

Comunidades Autónomas	Nº municipios	Núcleos de población	Núcleos de población con actividad	Nº habitantes zona actuación
ANDALUCÍA	23	38	16	51.214
ARAGÓN	46	188	11	11.274
ASTURIAS	21	1.061	31	136.791
CANTABRIA	6	6	6	4.988
CASTILLA Y LEÓN	154	289	163	51.768
EXTREMADURA	14	28	50	134.000
GALICIA	15	296	231	70.013
MADRID	36	30	19	23.516
C.VALENCIANA	38	38	16	208.693
<b>Total</b>	<b>353</b>	<b>1.974</b>	<b>543</b>	<b>692.257</b>

**Tabla 1.** Población total de las comarcas en las que interviene COCEDER indicando los núcleos de población en los que desarrolla alguna actividad directa. Hay que tener en cuenta que existen municipios que tienen más de 20 núcleos de población dentro del mismo (pedanías, parroquias o aldeas).

### Asturias

Infiesto y Campo de Caso. Desde dichos núcleos se realiza el trabajo de zona para el desarrollo del Programa Integral, en el concejo de Piloña y de Caso.

### Cantabria

Vega de Pas (Cantabria). Desde la sede de Vega de Pas se lleva el trabajo de zona en las Villas Pasiegas.

### Castilla y León

Barco de Ávila (Ávila), Hospital de Órbigo (León), Carrión de los Condes y Monzón de Campos (Palencia), Mayorga y Tordehumos (Valladolid) Puebla de Sanabria (Zamora). En los municipios anteriores se ubican las sedes desde donde se lleva a cabo el trabajo de zona para el desarrollo del programa integral.

### Extremadura

Vivares (Badajoz). Desde la sede de Vivares se trabaja en los pueblos de colonización ubicados en la zona de las Vegas Altas del Guadiana, en las provincias de Cáceres y Badajoz.

### Galicia

Parada de Outeiro, Vilardevós y Lodoselo-Sarreaus (Orense). En dichos núcleos se encuentran las sedes de los Centros de Desarrollo Rural para realizar el trabajo de sus zonas de intervención.

### Comunidad de Madrid

San Martín de Valdeiglesias (Madrid). Desde la sede en San Martín se trabaja en la intersección de las provincias de Ávila, Madrid y Toledo, pertenecientes a las comunidades autónomas de Castilla y León y Madrid.

### Castilla La Mancha Comunidad Valenciana

Albocácer (Castellón) y Beniarjó (Valencia). En sendos municipios se ubican las sedes territoriales de los Centros de Desarrollo Rural desde donde se lleva a cabo el Programa Integral en las comarcas del Alto Maestrazgo y de La Safor.

Implantación de COCEDER en España: ●  
Sede Social: ●

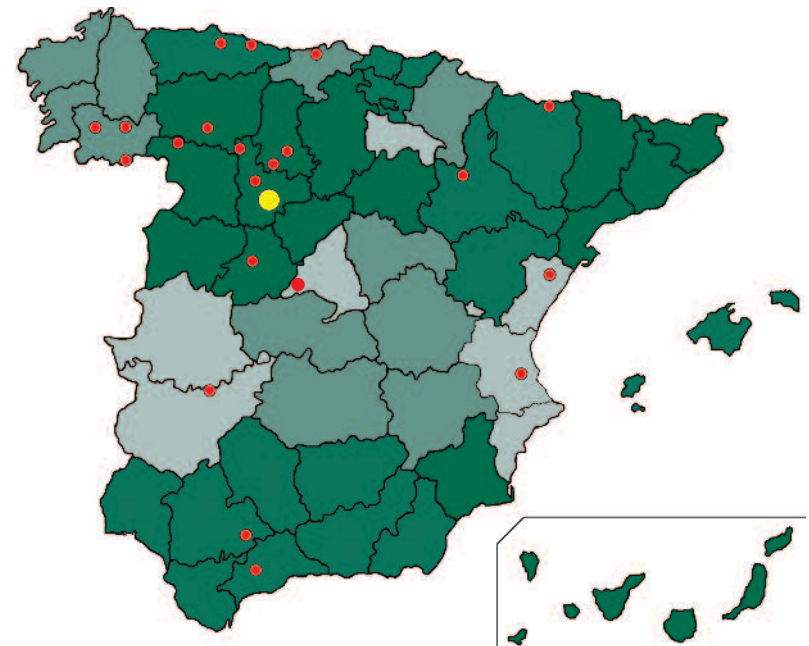

#### 4.1.- ASOCIACIONES MIEMBROS

##### CENTRO DE DESARROLLO RURAL MONTAÑA Y DESARROLLO SERRANÍA DE RONDA



C/ Moraleda, 59  
29491 BENALURÍA (MÁLAGA)  
www.universidadruralsr.com  
Coordinadores: Ana Belén Ruiz - Javier Robles

##### CENTRO DE DESARROLLO RURAL SASTIPEM THAJ MESTAPEM



Avd. Los Almendrillos, 12 B  
41658 MARTÍN DE LA JARA (SEVILLA)  
Telf./Fax: 955 825 797  
asosastipem@yahoo.es  
Coordinador: Ernesto Molina Morillo

##### CENTRO DE DESARROLLO RURAL ASOCIACIÓN GUAYENTE



C/ Santuario, s/n.  
22468 SAHÚN (HUESCA)  
Telf.: 974 552 896 Fax: 974 552 116  
www.guayente.info / cultural@guayente.info  
Coordinadores: Lola Aventín Vázquez  
Héctor Rodríguez Buetas

##### CENTRO DE DESARROLLO RURAL ASOCIACIÓN CULTURAL GRIO



C/ Mijoler, s/n.  
50036 CODOS (ZARAGOZA)  
Telf.: 976 629 009 Fax: 976 628 823  
grio@cdrtcamos.es  
Coordinadora: M.<sup>a</sup> Pilar Ballester Gómez

##### CENTRO DE DESARROLLO RURAL ARNICIO



Escuelas de Gobezanes  
33990 CASO (ASTURIAS)  
Telf.: 985 608 078  
cdr\_arnicio@hotmail.com  
Coordinador: Antonio Aladro Suárez

##### CENTRO DE DESARROLLO RURAL EL PRIAL



Plaza Mayor, 11  
33530 INFIESTO (ASTURIAS)  
Telf.: 985 710 094 Fax: 985 711 447  
www.pueblos-solidarios.org-El prial.com /  
elprial@telefonica.net  
Coordinador: Cándido Díaz González

**CENTRO DE DESARROLLO RURAL ASOCIACIÓN PASIEGA**

C/ San Antonio, 3  
39685 VEGA DE PAS (CANTABRIA)  
Telf.: 942 595 143 Fax: 942 595 009  
asociacionpasiega@yahoo.es  
Coordinadora: Vanesa Mantecón Ruiz

**CENTRO DE DESARROLLO RURAL CARRIÓN Y UCIEZA**

Plaza de la Concordia, 8, bajo  
34410 MONZÓN DE CAMPOS (PALENCIA)  
Telf./Fax: 979 808 800  
cdrucieza@cdrtcampos.es  
Coordinador: Epigmenio Laso Murillo

**CENTRO DE DESARROLLO RURAL ALMANZOR**

C/ Del Puente, 30  
05600 BARCO DE ÁVILA (ÁVILA)  
Telf./Fax: 920 340 332  
almanzor@cdrtcampos.es  
Coordinador: Nicolás Hernández Montes

**CENTRO DE DESARROLLO RURAL VALDECEA**

C/ J.A. Primo de Rivera, 1  
47680 MAYORGA (VALLADOLID)  
Telf./Fax: 983 751 568  
www.valdecea.com / valdecea@cdrtcampos.es  
Coordinador: Jacinto Alonso Castellanos

**CENTRO DE DESARROLLO RURAL EL VILLAR**

C/ Sierra Pambley, s/n.  
24286 HOSPITAL DE ÓRBIGO (LEÓN)  
Telf./Fax: 987 388 737  
www.cdrelvillar.org / elvillar@cdrelvillar.org  
Coordinador: Fernando Quintanilla Sancho

**CENTRO DE DESARROLLO RURAL EL SEQUILLO**

C/ Mayor, 4  
47830 TORDEHUMOS (VALLADOLID)  
Telf./Fax: 983 714 586 / 983 393 323  
http://perso.wanadoo.es/cdrsequillo/CDRsequillo.htm  
cdrsequillo@wanadoo.es  
Coordinadora: Esmeralda Martínez Martínez

**CENTRO DE DESARROLLO RURAL CARRIÓN DE LOS CONDES**

Travesía San Bartolomé, 18  
34120 CARRIÓN DE LOS CONDES (PALENCIA)  
Telf./Fax: 979 880 534  
carrion@cdrtcampos.es  
Coordinadora: Auxiliadora Delgado Ibarlucea

**CENTRO DE DESARROLLO RURAL LA HALLADERA**

C/ Plaza de Armas, 3, bajo  
49300 PUEBLA DE SANABRIA (ZAMORA)  
Telf./Fax: 980 620 138  
lahalladera@telefonica.net  
Coordinadora: Ana Isabel Herrero Sanz

**CENTRO DE DESARROLLO RURAL CERUJOVI**



C/ Juan XXIII, 1  
VIVARES (BADAJOZ)  
[cerujovi.over-blog.org/categorie-11089422.html](http://cerujovi.over-blog.org/categorie-11089422.html)  
[cerujovi@badajoz.org](mailto:cerujovi@badajoz.org)  
Telf.: 924 853 456 Fax: 924 853 456  
Coordinador: Manuel Maeso Pizarro

**CENTRO DE DESARROLLO RURAL ALT MAESTRAT**



C/ Projecte "B", s/n.  
12140 ALBOCÀSSER (CASTELLÓ)  
Telf.: 964 428 391 - 428 164  
[maestrat@cdrtcampos.es](mailto:maestrat@cdrtcampos.es)  
Coordinador: Gustavo Viol Zaragoza

**CENTRO DE DESARROLLO RURAL EIRADA**

*Centro de  
Desarrollo  
Rural  
Eirada*

Casa Parroquial  
32651 VILLAR DE SANTOS (OURENSE)  
Telf./Fax: 988 467 828  
[cdreirada@terra.es](mailto:cdreirada@terra.es)  
Coordinadores: Miguel Fernández Grande  
Héctor Casas

**CENTRO DE DESARROLLO RURAL LA SAFOR**



C/ Sant Marc, 10  
46722 BENIARJÓ (VALENCIA)  
Telf.: 982 800 293 Fax: 962 800 651  
[cdr@fpsafor.com](mailto:cdr@fpsafor.com)  
Coordinadoras: Blanca E. Llorca Tauste  
Isabel Díaz Ruiz

**CENTRO DE DESARROLLO RURAL O VISO**



Rúa de Igrexa, s/n  
32631 LODOSELO/SARREAUS/ (OURENSE)  
Telf.: 983 462 004 - 461 571  
[www.cdoviso.org](http://www.cdoviso.org) / [info@cdoviso.org](mailto:info@cdoviso.org)  
<http://cdoviso.blogspot.com.es>  
Coordinadora: Carmen Bohórquez Verdugo

**FEDERACIÓN DE COLEGIOS FAMILIARES RURALES**

*Federación  
de Colegios  
Familiares  
Rurales*

C/ Fuente el sol, 2, entreplanta  
47009 VALLADOLID  
Coordinador: José M.ª León y Francia

**CENTRO DE DESARROLLO RURAL PORTAS ABERTAS**



C/ A Escola, 14  
32616 ARZADEGOS VILARDEVÓS (OURENSE)  
Telf./Fax: 988 417 232  
[www.cdrportasabertas.org](http://www.cdrportasabertas.org) /  
<http://www.blogoteca.com/portasabertas/index.php>  
[rural@cdrportasabertas.org](mailto:rural@cdrportasabertas.org)  
Coordinador: Antonio Fernández Barreira

**CENTRO DE DESARROLLO RURAL EVONA**



C/ Salamanca, 2  
28680 SAN MARTÍN DE VALDEIGLESIAS (MADRID)  
Telf: 918 676 529 Fax: 918 610 415  
<http://www.evona.org> / [evona@evona.org](mailto:evona@evona.org)  
Coordinadora: Elena Sanz Vázquez



## 5.- ACTIVIDADES Y PROGRAMAS

Los programas desarrollados por COCEDER dan respuesta a la demanda de la población rural y pretenden conseguir los objetivos marcados para alcanzar la misión de la organización, definida en el Plan Estratégico.

Las actividades desarrolladas están enfocadas a trabajar con la población rural de manera integral, abarcando a todos los colectivos y todos los campos de actuación.

### 5.1.- PROGRAMA DE INFANCIA Y FAMILIA

- Escuelas infantiles de atención a niños/as de 0 a 3 años.
- Programa Educación Compensatoria.
- Acompañamiento Escolar.
- Programa Tiempo Libre Infantil.
- Programa Escuela de Padres y Madres.
- Servicio de Ludoteca, Biblioteca y Videoteca.
- Programa menores en riesgo y conflicto social.



Escuela Infantil Globos



Disfrutando y aprendiendo en el Huerto Escolar





Programa de Formación e Inserción social



Foro de Participación política, empresarial y social de la Mujer Rural

## 5.2.- PROGRAMA DIRIGIDO A JÓVENES

- Formación Reglada.
- Programa de Formación e Inserción Laboral: cursos, jornadas, apoyo al autoempleo, información y apoyo técnico, orientación laboral individualizada, emancipación e inserción laboral a través de microcréditos, seminarios europeos, la Ley de la Dependencia y su repercusión en el ámbito rural.
- Talleres profesionales.
- Programa de Dinamización Sociocultural y Comunitaria.
- Campos de trabajo.
- Escuela de Tiempo Libre.
- Programa de educación para la salud y prevención de la drogodependencia.
- Programa de Ocio y Tiempo Libre alternativo.
- Intercambios europeos de jóvenes.
- Servicio de información juvenil.
- Apoyo al asociacionismo.
- Albergue residencia para jóvenes.

## 5.3.- PROGRAMA DIRIGIDO A MUJERES

- Programas de sensibilización sobre Igualdad de oportunidades, e igualdad de género, conciliación de vida laboral y familiar:
- Programa de Formación e Inserción Laboral: cursos, jornadas, apoyo al autoempleo, información, asesoramiento y apoyo técnico, emancipación e inserción laboral a través de microcréditos, cualificación laboral de la mujer principalmente en las áreas de atención a la dependencia, ayuda domiciliaria, limpieza.
- Prevención de la violencia de género.



Programa de Envejecimiento Activo: gimnasia de mantenimiento



Programa de Estimulación Cognitiva para Personas Mayores

- Programa de Educación de Adultos y Competencias Clave.
- Programa de Animación Sociocultural y Comunitario, Actividades formativas y de ocio.
- Apoyo al Asociacionismo.
- Programa de Salud.

#### 5.4.- PROGRAMAS DIRIGIDOS A PERSONAS MAYORES

- Centros de Día.
- Servicios de proximidad: peluquería, podología, transporte para asistir a servicios básicos, ayuda a domicilio básica y complementaria, terapia ocupacional, respiro familiar a domicilio, comedor, lavandería y compañía voluntaria.
- Unidades de Respiro Familiar.
- Animación sociocultural, formación y acción comunitaria.
- Programa de Envejecimiento Activo a través de Actividades Inter-generacionales, Formación Informática, Sesiones de Rehabilitación y Fisioterapia, Servicios de Atención Terapéutica, programa de salud (gimnasia de mantenimiento y charlas informativas), Programa de Apoyo al Cuidador y Ayudas Técnicas, etc.



Actividad Prelaboral para personas con discapacidad



Curso de Formación Profesional Ocupacional

- Programa GRADIOR : Estimulación cognitiva y para el mantenimiento de las capacidades intelectivas.
- Apoyo al asociacionismo.
- Viviendas Tuteladas y Comunitarias.
- Residencias: Promoción y adecuación de plazas para mayores y dependientes
- Servicio de información dirigido exclusivamente a las personas mayores.
- Programa de Educación de Adultos: educación básica y aulas de centros de interés.
- Centro Social.

#### 5.5.- PROGRAMA DIRIGIDO A PERSONAS CON DISCAPACIDAD

- Programa de atención e integración social para personas con discapacidad.
- Puesta en marcha del Servicio de Ayuda a Domicilio, y complementaria.
- Programa de Apoyo al Empleo.
- Servicio de Sensibilización y concienciación social.
- Centro Especial de Empleo.
- Centro Ocupacional.
- Viviendas tuteladas.
- Residencia.
- Club de ocio y tiempo libre.
- Apoyo al asociacionismo.
- Programa de hidroterapia.





Apoyo al autoempleo y la iniciativa empresarial



Voluntariado: recuperación de entornos naturales

## 5.6.- PROGRAMA DIRIGIDO A MINORÍAS ÉTNICAS

- Servicio de información, asesoramiento y sensibilización sobre inmigración y pueblo gitano.
- Programa de alfabetización y aprendizaje de la lengua.
- Programa de formación básica y ocupacional.
- Apoyo a la inserción laboral.
- Impulso del Asociacionismo.
- Programa de salud.
- Servicio de mediación intercultural.
- Servicio de Integración Social y Laboral.
- Servicio de Apoyo Escolar.
- Servicio de Apoyo a la Igualdad de Oportunidades

## 5.7.- PROGRAMA DIRIGIDO A DESEMPLEADOS/AS

- Formación e Inserción Laboral a través de:
  - Cursos: Formación Profesional Ocupacional.
  - Jornadas Formativas.
- Apoyo al autoempleo, información, gestión y tramitación de microcréditos.
- Intermediación empresarial.
- Tutorías individualizadas.
- Formación reglada.
- Programa de orientación al empleo (OPEA).



Programa de salud buco-dental en Guinea Bissau



Actividad de formación medio-ambiental

## 5.8.- PROGRAMA DIRIGIDO A EMPRESAS, PYMES Y AUTÓNOMOS DEL MEDIO RURAL.

- Apoyo a iniciativas de diversificación económica.
- Promoción de Agricultura Ecológica y Sostenible.
- Programa plurirregional de formación dirigido a profesionales del medio rural.
- Formación e Inserción Laboral a través de:
  - Cursos.
  - Jornadas Formativas.
  - Ferias.
  - Apoyo al autoempleo.
  - Intermediación empresarial.
  - Tutorías individualizadas.
- Formación reglada.
- Cooperación en proyectos con la administración y empresas del medio rural.
- Programa de orientación, información y asesoramiento

## 5.9.- PROGRAMAS DE VOLUNTARIADO

- Sensibilización, Formación y Encuentros de Voluntariado.
- Captación del voluntariado y participación en programas generales, foros redes y plataformas estatales de voluntariado.
- Servicio de Compañía entre personas mayores y apoyo a mayores dependientes.
- Acompañamiento Escolar:
- Apoyo al ocio y tiempo libre. Programas específicos dirigidos a personas con discapacidad.





Obras del nuevo Centro de Día para personas dependientes en D. Benito (Badajoz)



Material promocional sobre desarrollo y medio rural, tercer sector, etc.

- Programa de Voluntariado Europeo.
- Voluntariado Medioambiental y cultural.

#### 5.10.- PROGRAMA DIRIGIDO A LA POBLACIÓN RECLUSA Y EXRECLUSA

- Programa de redención de penas en beneficio de la comunidad con la Secretaría General de Instituciones Penitenciarias.

#### 5.11.- PROGRAMA DE COOPERACIÓN AL DESARROLLO

- Programa de sensibilización e intervenciones primarias en salud bucodental en Guinea Bissau.

#### 5.12.- DESARROLLO SOSTENIBLE Y MEDIO AMBIENTAL

- Sensibilización y formación medioambiental del medio rural.
- Recuperación del patrimonio cultural y medioambiental.
- Recuperación de espacios naturales y reciclaje de residuos rurales.
- Banco de recuperación de semillas.
- Publicaciones.
- Agenda 21 Local.
- Encuentros de productores y consumidores para el desarrollo sostenible.
- Rescate de conocimientos para el desarrollo sostenible.
- Granja Escuela y Aula de la Naturaleza. Rutas medioambientales.
- Ecomuseo.
- Huertos ecológicos escolares.



- Centro de interpretación:
  - Albergue rural multiusos
  - Centro medioambiental

### 5.13.- OTRAS ACTUACIONES DE DESARROLLO COMUNITARIO

- Animación sociocultural con motivo de fiestas civiles y religiosas.
- Difusión por medio de publicaciones y web/blog de las acciones que se llevan a cabo.
- Apoyo al asociacionismo.
- Uso de las nuevas tecnologías, acceso a Internet y alfabetización digital.
- Exposiciones.
- Investigación Social.
- Trabajo en red con otras entidades sociales, instituciones, transfronterizas, etc.
- Formación Social “Foro para el Diálogo y la Expresión de Nuevas Utopías”.
- Promoción de proyectos sociales y redes de solidaridad entre asociaciones.
- Servicio integrado de formación, información rural y orientación laboral.
- Semanas Culturales y encuentros comarcales.

### 5.14.- GESTION DE CALIDAD

Con este reconocimiento, nuestra entidad demuestra ser una organización con una sólida trayectoria en el desarrollo de iniciativas relacionadas con la mejora de la gestión, y comprometida con la innovación. Hoy los criterios de implantación de la calidad están presentes en todas las tareas y procesos de gestión que desarrollamos, implicando en estos procesos a todos los CDRs asociados.

- COCEDER-Confederación de Centros de Desarrollo Rural ha recibido el Sello de Compromiso hacia la Excelencia Europea 200 otorgado por AENOR-Asociación Española de Normalización y Certificación- y el Club Excelencia en Gestión por su Sistema integral de Gestión de Calidad, de acuerdo con la puntuación obtenida en la evaluación realizada siguiendo los criterios del modelo EFQM de Excelencia.

Fecha de concesión del Sello: 9 de mayo 2011

Certificado nº CEG/RE02/0047/11



## 5.15.- BENEFICIARIOS

Beneficiarios/as por CC.AA. en 2011. Número total: 59498

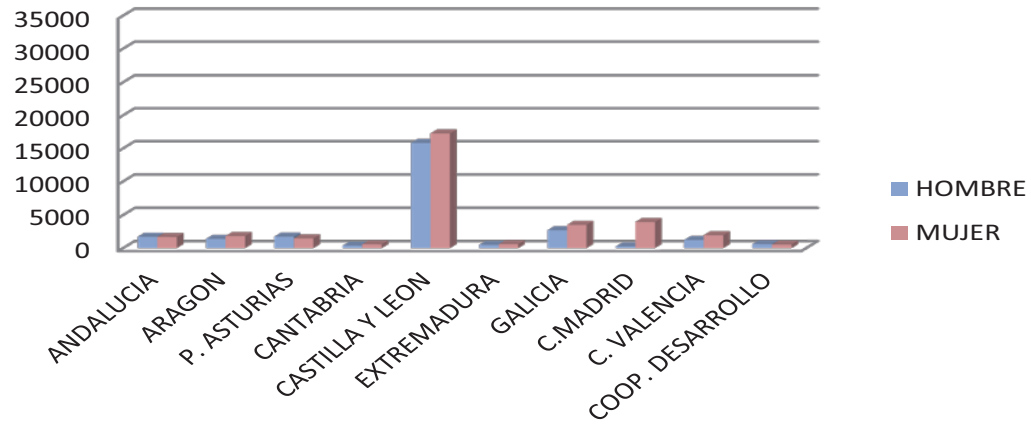

Beneficiarios/as directos en 2011

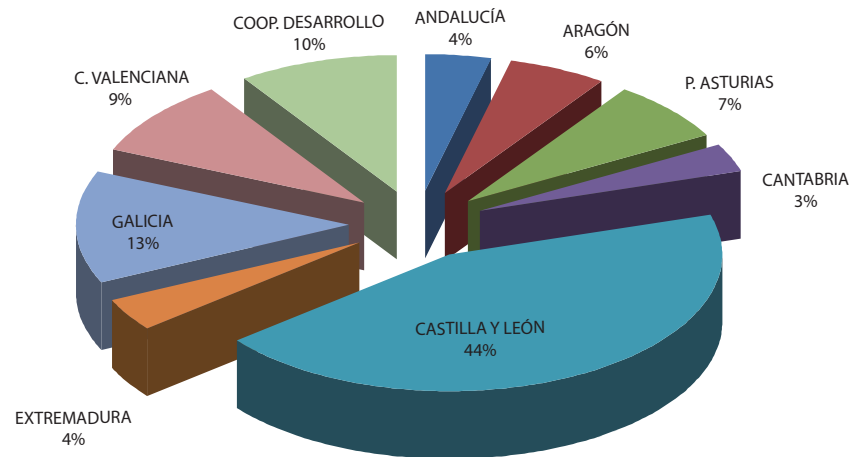

## 6.- MEMORIA ECONÓMICA

### 6.1.- CUENTAS ANUALES E INFORME DE AUDITORÍA

Con el objetivo de transparencia ante los ciudadanos y entidades que financian a COCEDER todos los años se realiza una auditoría externa de cuentas anuales. Las cuentas anuales se presentan en los registros correspondientes al estar declarada de Utilidad Pública.



**CASTILLA Y LEÓN**  
C/ Valle del Támes, 1-Bajo 47008-Palencia  
Tfno. 983 243 580  
info@audiambiente.com

**INFORME DE AUDITORIA  
DE CUENTAS ANUALES ABREVIADAS  
ENTIDADES SIN ANIMO DE LUCRO**

**A la Asamblea general de la "Confederación de Centros de Desarrollo Rural (COCEDER)" por encargo de la Junta Directiva de la Entidad.**

*Uno.- Hemos analizado las cuentas anuales abreviadas de la "Confederación de Centros de Desarrollo Rural (COCEDER)", que comprenden el balance abreviado al 31 de diciembre de 2011, la cuenta de pérdidas y ganancias abreviada y la memoria abreviada (que incluye la información sobre la liquidación del presupuesto) correspondientes al ejercicio anual terminado en dicha fecha. La Junta Directiva es la responsable de la formulación de las cuentas anuales abreviadas de la entidad, de acuerdo con el marco normativo de información financiera aplicable a la entidad (que se identifica en la Nota 2 de la memoria adjunta) y en particular, con los principios y criterios contables contenidos en el mismo. Nuestra responsabilidad es expresar una opinión sobre las citadas cuentas anuales abreviadas en su conjunto, basada en el trabajo realizado de acuerdo con la normativa reguladora de la actividad de auditoría de cuentas vigente en España, que requiere el examen, mediante la realización de pruebas selectivas, de la evidencia justificativa de las cuentas anuales abreviadas y la evaluación de si su presentación, los principios y criterios contables utilizados y las estimaciones realizadas, están de acuerdo con el marco normativo de información financiera que resulta de aplicación.*

*Dos.- En nuestra opinión, las cuentas anuales abreviadas del ejercicio 2011 adjuntas expresan, en todos los aspectos significativos, la imagen fiel del patrimonio y de la situación financiera de la "Confederación de Centros de Desarrollo Rural (COCEDER)" al 31 de diciembre de 2011, así como de los resultados de sus operaciones correspondientes al ejercicio anual terminado en dicha fecha, de conformidad con el marco normativo de información financiera que resulta de aplicación y, en particular, con los principios y criterios contables contenidos en el mismo.*

9 de abril de 2012.

**POR AUDI AMBIENTE AUDITORES Y  
CONSULTORES, SLP**



*Fdo. Jesús del Estal Santamaría*

C.I.F. B-47584642. Inscrita en el Registro Mercantil de Madrid, tomo 28227, sección 8ª, folio 51, bajo M-4721869  
Inscrita en el Registro Oficial de Auditores de Cuentas del Ministerio de Economía y Hacienda con el nº 51925

### Balance de situación abreviado – Ejercicio 2011

ACTIVO	NOTAS de la MEMORIA	2011	2010
<b>A) ACTIVO NO CORRIENTE</b>		<b>3.342.691,93</b>	<b>2.671.623,92</b>
I. Inmovilizado intangible.	5	411.807,10	431.676,80
III. Inmovilizado material.	5	2.930.284,83	2.239.347,12
VI. Inversiones financieras a largo plazo.	6	600,00	600,00
<b>B) ACTIVO CORRIENTE</b>		<b>2.951.851,09</b>	<b>2.833.280,28</b>
II. Existencias.		0,00	496,78
III. Personas usuarias y otros deudores de la actividad propia.	6	27.871,73	17.091,55
IV. Deudores comerciales y otras cuentas a cobrar.	6	2.498.066,44	2.321.465,79
VII. Inversiones financieras a corto plazo.	6	85.000,00	81.000,0
IX. Efectivo y otros activos líquidos equivalentes.		340.912,92	413.226,16
<b>TOTAL ACTIVO (A+B)</b>		<b>6.294.543,02</b>	<b>5.504.904,20</b>

## Balance de situación abreviado – Ejercicio 2011

PATRIMONIO NETO Y PASIVO	NOTAS de la MEMORIA	2011	2010
<b>A) PATRIMONIO NETO</b>		<b>2.277.454,05</b>	<b>1.832.928,74</b>
<b>A-1) Fondos propios</b>	<b>8</b>	<b>242.118,44</b>	<b>205.438,35</b>
I. Dotación fundacional/Fondo social.		115.400,41	115.400,41
I. Dotación fundacional/Fondo social.		115.400,41	115.400,41
II. Reservas.		90.037,94	77.039,14
III. Excedentes de ejercicios anteriores		36.680,09	12.998,80
IV. Excedente del ejercicio.		12.998,80	11.988,97
<b>A-3) Subvenciones, donaciones y legados recibidos.</b>	<b>11</b>	<b>2.035.355,61</b>	<b>1.627.490,39</b>
<b>B) PASIVO NO CORRIENTE</b>		<b>1.776.284,20</b>	<b>1.671.261,15</b>
II. Deudas a largo plazo.	7	1.776.284,20	1.671.261,15
3. Deudas a largo plazo.	7	1.776.284,20	1.671.261,15
IV. Pasivos por impuesto diferido		0,00	0,00
V. Periodificaciones a largo plazo.		0,00	0,00
<b>C) PASIVO CORRIENTE</b>		<b>2.240.804,77</b>	<b>2.000.714,31</b>
III. Deudas a corto plazo.		2.116.791,28	1.881.149,21
3. Otras deudas a corto plazo.		2.116.791,28	1.881.149,21
V. Beneficiarios-Acreedores		0,00	6.006,00
VI. Acreedores comerciales y otras cuentas a pagar.	7	124.013,49	119.565,10
I. Proveedores.	7	3.150,00	3.150,00
2. Otros acreedores.	7 y 9,1	120.863,49	116.415,10
VII. Periodificaciones a corto plazo	10	0,00	0,00
<b>TOTAL PATRIMONIO NETO Y PASIVO (A+B+C)</b>		<b>6.294.543,02</b>	<b>5.504.904,20</b>

## Cuenta de resultados abreviado – Ejercicio 2011

CUENTA DE RESULTADOS	NOTA	2011	2010
1. Ingresos de la entidad por la actividad propia.		534.930,42	772.012,52
a) Cuotas de personas usuarias y afiliados	10	28.209,51	22.613,39
b) Ingresos de promociones, patrocinadores y colaboraciones.	10	53.002,07	26.500,00
c) Subvenciones, donaciones y legados de explotación imputados a resultados del ejercicio afectas a la actividad propia.	11	453.718,84	722.899,13
2. Ayudas monetarias y otros.	10	-30.587,50	-51.231,66
a) Ayudas monetarias		-17.308,52	-38.472,42
b) Gastos por colaboraciones y del órgano de gobierno. Trabajos realizados por la entidad para su activo		-13.278,98 0,00	-12.759,245, 0,00
7. Otros ingresos de explotación		125,00	420,00
a) Ingresos accesorios y otros de gestión corriente.			125,00
8. Gastos de personal.	10	-146.420,17	-256.452,94
9. Otros gastos de explotación.	10	-336.790,88	-456.494
10. Amortización del inmovilizado.	5	-139.136,00	-114.576,12
11. Subvenciones, donaciones y legados de capital traspasados al resultado del ejercicio.	11	137.196,68	113.982,56
a) Afectas a la actividad propia.		137.196,68	113.982,56
14. Otros resultados		550,20	-368,80
<b>A) RESULTADO DE EXPLOTACIÓN (1+2+3+4+5+6+7+8+9+10+11+12+13+14)</b>		<b>19.750,02</b>	<b>6.996,36</b>
15. Ingresos financieros.		17.221,71	6.444,76
16. Gastos financieros.		0,00	0,00
<b>B) RESULTADO FINANCIERO (15+16+17+19)</b>		<b>16.930,07</b>	<b>6.561,58</b>
<b>C) RESULTADO ANTES DE IMPUESTOS (A.1+A.2)</b>		<b>36.680,09</b>	<b>12.998,80</b>
<b>D) EXCEDENTE DEL EJERCICIO (C+20)</b>		<b>36.680,09</b>	<b>12.998,80</b>

## 6.2.- FUENTES DE FINANCIACIÓN:

Las tablas siguientes muestran la financiación de COCEDER y de los C.D.R. asociados obtenida de distintas instituciones públicas, privadas y financiación propia.

Fuentes de financiación: 5.046.969,82 €

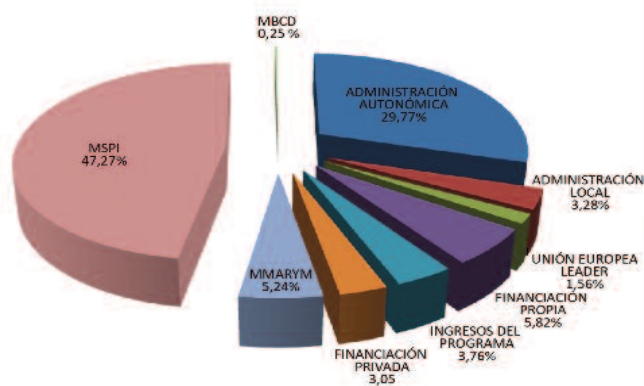

## 6.3.- ENTIDADES COLABORADORAS

En el desarrollo de las intervenciones de COCEDER y de los Centros de Desarrollo Rural asociados, han colaborado las siguientes entidades:

**Ministerios:** Sanidad, Política Social e Igualdad; Medio Ambiente Medio Rural y Marino; Educación.

**Comunidades Autónomas:** Junta de Castilla y León, Xunta de Galicia, Diputación General de Aragón, Principado de Asturias, Junta de Andalucía, Junta de Extremadura, Generalitat Valenciana y Gobierno de Cantabria, Comunidad de Madrid, Parlamento de Galicia.

**Diputaciones Provinciales:** Badajoz, Málaga, Castellón, Huesca, Palencia, Valladolid y Ourense.

**Ayuntamientos y otras Entidades:** Bohoyo, Zapardiel de la Ribera, La Horcajada, Navalanguilla, Medinilla, La Aldehuela, Aldeanueva de Santa Cruz, La Carrera, Valladolid, Benalauría, Carrizo de la Ribera, Hospital de Órbigo, San Cristóbal de la Polantera, Villarejo de Órbigo, Villares de Órbigo, Turcia, Monzón

de Campos, Husillos, Fuentes de Valdepero, Amusco, Villaumbrales, Támara de Campos, San Cebrián de Campos, Santoyo, Castronuño, Berrueces, Cabrereros del Monte, Medina de Rioseco, Montealegre, Moral de la Reina, Palazuelo de Vedija, San Pedro de Latarece, Santa Eufemia del Arroyo, Tordehumos, Urueña, Valdenebro de los Valles, Valverde de Campos, Villabrágima, Villafrechós, Villagarcía de Campos, Villanueva de los Caballeros, Villanueva de San Mancio, Villardefrades, Caso, Piloña, Hermisende, Parrés, La Tejera, Castromil, Cobrereros, Castellanos, Porto, Almoines, Beniarjón, Potries, Simat de la Valdigna, Bellreguard, Benirredrà, Xeraco, Coves de Vinromà, Codos, Tobed, Santa Cruz, Inoges, El Frasno, ayuntamientos del Valle de Benasque, Vilardevós, Verín.

**Unión Europea:** Iniciativa LEADER PLUS, Juventud y Servicio de Voluntariado Europeo.

**OBRAS SOCIALES y FUNDACIONES:** Caja Madrid, La Caixa, Caja España, Caja Cantabria, Caja de Ahorros de la Inmaculada, Bancaja, Unicaja, Ibercaja, Fundación de las Comarcas Mineras, Fundación Espadaña, Fundación Sierra Pambley, Obra Social Multicaja, Obra Social CAI y fundación SM.

**Otros:** Instituto de la Juventud, Consejo Social Rural Zona Norte de Tierra de Campos, Asociación de mujeres Varlozado, CP 'P. Honorato del Val', Asociación Los Tellos, Junta Vecinal de Villameca, Acsur-Las Segovias, Amica, Cáritas Diocesana de Santander, Cruz Roja Española, COCEMFE-Cantabria, Instituto Europeo de Estudios para la Formación y el Desarrollo-Documents, Movimiento por la Paz, Federación de Ajedrez del Principado de Asturias, CETEMAS, Teatro del Norte SL, Asociación Nuevos Horizontes, Colegio Rural Agrupado El Calvitero, IES y CPI de Infiesto, CP El Plaganón de Sevares, IES de Cangas de Onís, IES de Ribadesella, IES de Llanes, CP de C.B. de Cabrales, IES de Luces, Oficina de Empleo de Infiesto, Oficina de Empleo de cangas de Onís, Oficina de Empleo de Siero, Protección Civil de Piloña, Cruz Roja – Cruz Roja Juventud Picos de Europa, Asociación de Mujeres Les Llamoses, Asociación Juvenil Abeyando, Asociación Los Más Grandes, Centro Don Orione, Onda Cero Radio, El Fielato (periódico comarcal), La Nueva España (periódico regional), Asociaciones de Personas Mayores de Tordehumos, y de Villagarcía de Campos, CRA Campos Góticos de Medina de Rioseco y CRA Villas del Sequillo de Villabrágima.

Fundación Banco de Alimentos de Valladolid, Junta Vecinal de San Feliz de Órbigo, Junta Vecinal de San Martín del Camino, Junta Vecinal de Santibáñez de Valdeiglesias, Junta Vecinal de Turcia, Junta Vecinal de Villares de Órbigo, Junta Vecinal de Quiñones del Río, CRA de Armellada, CRA de Hospital de Órbigo, CRA de San Cristobal de La Polantera, comarca de La Ribagorza, CEDESOR, IES 'Baltasar Gracián' de Castejón de Sos, Obispado de Barbastro-Monzón, ACCIONA, Escola de FP La Safor, Associació Endavant, Concello de Sarreaus, Concello de Trasmiras, Concello de Xinzo de Limia, Grupo de Cultura Popular do Limia, Instituto del Campo INORDE, Cooperativa Postoiro-Vilar de Santos.

Se tienen firmados 230 convenios de colaboración con Ayuntamientos y Entidades Locales Menores, Colegios, Fundaciones, Asociaciones, Diputaciones Provinciales, Comunidades Autónomas, Universidades, Mancomunidades y otras entidades, para el desarrollo del programa Integral dirigido a la Población Rural Desfavorecida, con cesión de locales y ayudas para el mantenimiento de los mismos, colaboraciones, coordinación y apoyo a las acciones que se desarrollan.

#### 6.4.- ENTIDADES EN LAS QUE SE PARTICIPA

- Plataforma de ONG de Acción Social.
- Red Europea de Lucha Contra la Pobreza y Exclusión Social del Estado Español –EAPN ES–, y en las Redes Territoriales de Andalucía, Aragón, Asturias, Cantabria, Comunidad Valenciana y Castilla y León.
- Asociación Estatal de Organizaciones de Acción e Intervención Social (O.E.I.S.)
- FIARE CYL, futura cooperativa de crédito. (Banca Ética)

Participa en los Sigüientes Grupos de Trabajo del Consejo Estatal de ONG de Acción Social:

- Inclusión Social, Empleo y Rural.
- Legislación y Financiación.
- Calidad.

#### 6.5.- RECURSOS INVERTIDOS POR PROGRAMAS Y COMUNIDADES AUTONÓMICAS

##### RECURSOS INVERTIDOS POR COCEDER Y LOS CENTROS DE DESARROLLO RURAL (€). POR PROGRAMAS Y CC.AA. EN 2011

PROGRAMA	Andalucía	Aragón	P.Asturias	Cantabria	Castilla y León	Galicia	Extremadura	Madrid	C.Valenciana	Totales
Integral de Intervención en el Medio Rural	85.975,05	166.406,92	131.560,07	24.140,64	1.021.377,06	276.110,60	61.770,70	0,00	117.476,06	1.884.817,10
Sensibilización del Voluntariado	5.533,33	15.000,00	34.333,33	0,00	28.666,65	7.273,73	3.333,33	0,00	0,00	94.140,37
Mayores	7.286,27	307.217,63	1.296,74	33.074,23	46.325,86	391.031,50	60.794,01	0,00	5.676,62	852.702,86
Discapacidad	0,00	236.486,44	0,00	0,00	2.300,00	0,00	0,00	0,00	0,00	238.786,44
Infancia y Familia	787,50	587.836,94	28.186,50	787,50	116.922,70	8.863,19	787,50	0,00	1.575,00	745.746,83
Formación	0,00	18.026,02	429.620,61	1000,00	0,00	7.435,33	0,00	0,00	0,00	456.081,96
Medio Ambiente/Desarrollo Sostenible	42.100,74	30.201,46	13.303,86	12.406,28	115.759,47	40.037,47	22.784,14	0,00	3.439,32	302.400,41
Cooperación al Desarrollo	0,00	0,00	0,00	0,00	7.764,06	0,00	0,00	0,00	0,00	7.764,06
Estudios/Publicaciones	0,00	0,00	0,00	0,00	9.704,76	0,00	0,00	0,00	0,00	9.704,76
Apoyo Técnico A Entidades	9.561,06	50.573,90	10.542,98	4.592,55	63.701,36	41.344,47	12.007,34	269,08	11.317,41	203.910,1
Inmigrantes	0,00	0,00	0,00	0,00	8.000,00	8.000,00	4.000,00	0,00	8.000,00	28.000,00
Jóvenes	0,00	0,00	26.173,38	0,00	6.145,00	0,00	0,00	0,00	7.426,90	39.745,28
<b>TOTAL</b>	<b>151.243,95</b>	<b>1.411.749,31</b>	<b>675.017,47</b>	<b>76.001,20</b>	<b>1.426.666,92</b>	<b>780.096,29</b>	<b>165.477,02</b>	<b>3.708,40</b>	<b>173.839,66</b>	<b>4.863.800,22</b>



## 7.- JORNADAS, ENCUENTROS, PUBLICACIONES, DIVERSOS EVENTOS, PREMIOS Y AGRADECIMIENTOS

▪ Durante el mes de abril, participación en las diferentes actividades y ruedas de prensa organizadas para presentar la campaña **0,7% del IRPF “ASI PODEMOS HACER MAS”**, en diferentes comunidades autónomas.

▪ Se presenta el 7 de junio, dentro de la iniciativa **“Ciudadanía”** de la **Fundación Esplai**, la experiencia de los mayores del CDR **“El Sequillo”-COCEDER**.

▪ En octubre se desarrollan unas **jornadas formativas** organizadas por COCEDER y subvencionadas por el Ministerio de Medio Ambiente y Medio Rural y Marino sobre **“Custodia del Territorio”**.

▪ **Cumbre Mundial del Microcrédito 2011**, Valladolid, 14 al 17 de noviembre. COCEDER participa activamente como miembro del comité local, realizando labores de organización y en diversas sesiones plenarias y grupos de trabajo. COCEDER gestiona microcréditos a través de MicroBank y Cajamar, con las que tiene firmados acuerdos de colaboración para la financiación de proyectos innovadores de carácter social y el apoyo a personas con recursos limitados y a colectivos vulnerables que quieran poner en marcha iniciativas de autoempleo y tengan dificultades para acceder al sistema crediticio convencional, fomentando la actividad productiva, el desarrollo personal y la creación de ocupación en el ámbito rural.

▪ **Mención por su labor solidaria.** CDR “El Sequillo”- COCEDER, 6 de Diciembre. En un acto organizado por el ayuntamiento de Medina de Rioseco, varias personas y grupos fueron galardonados por su compromiso con el deporte, las artes escénicas, el periodismo, la literatura o el turismo. El premio otorgado al grupo de voluntarios del Programa de Apoyo al Ocio y Tiempo Libre de Jóvenes con Discapacidad de nuestra asociación es un

reconocimiento a su generosidad y apuesta por la integración social del colectivo de personas con discapacidad de la zona.

▪ **El Programa Integral Dirigido a la Población Rural Desfavorecida que gestiona COCEDER es seleccionado por el por el Ministerio de Fomento-COMITÉ HÁBITAT ESPAÑOL para concurrir a la IX edición del CONCURSO INTERNACIONAL DE BUENAS PRÁCTICAS PARA MEJORAR LAS CONDICIONES DE VIDA, DE NACIONES UNIDAS (Dubai, 2012)**, lo que supone un reconocimiento a la larga trayectoria de la entidad y a su labor en los campos de los Servicios Sociales, la lucha contra la pobreza y la exclusión social. Asimismo, el Programa Integral gestionado por COCEDER se incluye en el **IX Catálogo Español de Buenas Prácticas editado por el Ministerio de Fomento**.

▪ Participación en las **Jornadas Técnicas organizadas por el ICONG –Instituto para la Calidad de las ONG- y la Plataforma de ONG de Acción Social** celebradas en Madrid el 11 de marzo con la presentación por parte del Director-Gerente de COCEDER, D. Juan Manuel Polentinos Castellanos de la ponencia titulada **“La asistencia Técnica como Mejora Continua en las Organizaciones: experiencia e implantación del Sistema de Calidad en COCEDER”**.

Desde COCEDER se quiere agradecer a nuestro compañero **CÁNDIDO DÍAZ GONZÁLEZ** (CDR El PRIAL) su valiosa labor a lo largo de una dilatada trayectoria profesional, y su dedicación constante a favor del medio rural, el desarrollo sostenible, la educación y la acción social, retos en los que sigue ofreciendo, como voluntario vinculado a COCEDER y a su querida tierra asturiana, toda su experiencia y buen hacer. Desde aquí nuestro cariño, gratitud y sincero reconocimiento.

