

MEMORIA DE ACTIVIDADES



2013



CONFEDERACIÓN DE CENTROS
DE DESARROLLO RURAL
DECLARADA DE UTILIDAD PÚBLICA

C/ Fuente El Sol, nº 2 – Entp.ta. 47009 Valladolid Tlfno. 983 371 279 Fax: 983 201 864
<http://www.coceder.org> – info@coceder.org



Bureau Veritas Certification, por concesión del Club de Excelencia en Gestión, otorga el Sello de Compromiso hacia la Excelencia Europea 200+ por su sistema de gestión a la Confederación de Centros de Desarrollo Rural Coceder, de acuerdo con la puntuación obtenida en la evaluación realizada siguiendo los criterios del Modelo EFQM de Excelencia.

Dicho sello fue actualizado el 10 de diciembre de 2013,
con Certificado nº CEG/RE02/0085/13, otorgado por Bureau Veritas

Índice

● **ÍNDICE** - Página 2

● **PRESENTACIÓN** - Página 3

● **IDENTIDAD** - Página 4

- Nuestra misión
- Nuestra visión
- Objetivos
- Valores
- Líneas estratégicas

● **RECURSOS HUMANOS** - Página 6

- Estructura organizativa
- Junta directiva
- Equipo técnico
- Comisiones de trabajo
- Trabajadoras/es
- Voluntariado

● **INCIDENCIA TERRITORIAL** - Página 11

- Listado de centros

● **PROGRAMA DE ACTIVIDADES** - Página 16

- Programas de infancia y familia
- Programas dirigidos a jóvenes
- Programas dirigidos a mujeres
- Programas dirigidos a personas mayores
- Programas dirigidos a personas con discapacidad
- Programas dirigidos a minorías étnicas
- Programas dirigidos a personas desempleadas
- Programas dirigidos a empresas, PYMES y personas autónomas del Medio Rural
- Programas de voluntariado
- Programas dirigidos a la población reclusa y exreclusa
- Programas de cooperación al desarrollo
- Desarrollo Sostenible y Medioambiental

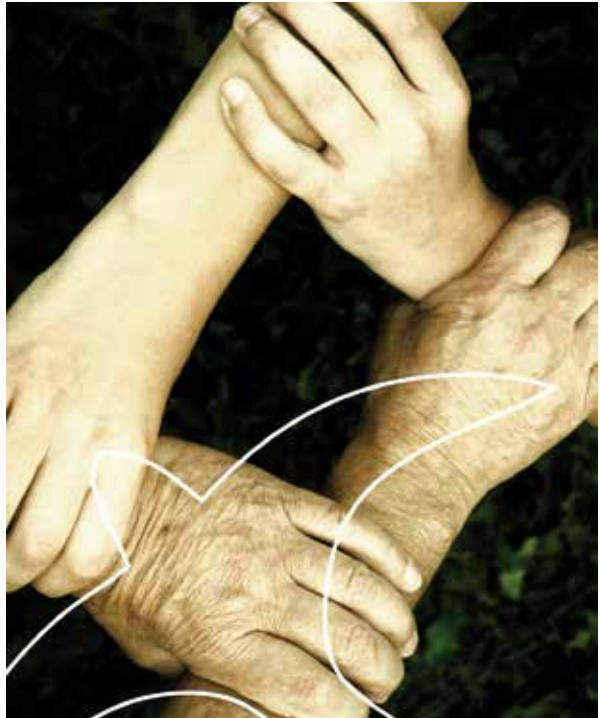

COCEDER

- Otras actuaciones de desarrollo comunitario
- Gestión de calidad
- Beneficiarias/os

● **MEMORIA ECONÓMICA** - Página 25

- Cuentas anuales e informes de auditoría
- Balance de situación abreviado
- Fuentes de financiación
- Entidades colaboradoras
- Entidades en las que se participa
- Recursos invertidos por programas y CCAA

● **JORNADAS, ENCUENTROS, EVENTOS Y PREMIOS O RECONOCIMIENTOS** - Página 31

- Publicaciones

Presentación

Comprometerse, es hacer visible lo que es esencial

Esta memoria que os presentamos, correspondiente al año 2013, del que hacemos balance, contempla lo realizado por esta Confederación no sólo en lo que se refiere a datos estadísticos de programas, financiadores, personas con las que trabajamos, voluntariado... también los cambios surgidos en nuestra Organización, cambios que han sido de especial trascendencia para nuestro medio rural y las personas que lo habitan, cambios como consecuencia de la continua crisis que sufre nuestro país y por tanto cambios en las políticas sociales.

En esta memoria se recogen desde los principios y valores que nos orientan, así como nuestros programas, dónde y con quién colaboramos, manteniendo el compromiso de divulgación y transparencia sobre la tarea llevada a cabo en el desarrollo de nuestra misión: trabajar con la comunidad rural en procesos de desarrollo integral y sostenible, en coordinación con otros agentes sociales del territorio para generar mejores condiciones de vida de la población rural y de su medio.

El compromiso con las personas más desfavorecidas ha supuesto la puesta en marcha de nuevos programas de "Atención urgente a personas con especial necesidad del medio rural" para todos aquellos personas que sufren la crisis o se encuentran en una situación de exclusión continuada y que ha hecho necesaria la atención inmediata para aliviar y aliviar las consecuencias de esta difícil situación.

Desde COCEDER continuamos desarrollando una labor de trabajo en red con ONGs del Tercer Sector de Acción Social, especialmente con la Plataforma de ONG de Acción Social, con la Red Europea de Lucha contra la Pobreza y la Exclusión Social -EAPN- del Estado español, con la Plataforma del Tercer Sector, con la Red Rural Nacional y otras Entidades y Organizaciones del Medio Rural en un intento de ser parte activa del fortalecimiento y articulación del Tercer Sector, que refuerce su papel en el campo de lo social, la solidaridad, la redistribución y los derechos sociales en general.

Un avance importante del 2013 y como acción realizada conjuntamente por el Tercer Sector de Acción Social ha sido la puesta en marcha de la Comisión de Diálogo Civil del Ministerio de Sanidad, Servicios Sociales e Igualdad con la Plataforma del Tercer Sector, en la que se están poniendo encima de la mesa temas prioritarios para el Tercer Sector de Acción Social y su diálogo con las Organizaciones Sociales, como la financiación del sector, el fondo social

"En Coceder abordamos de manera prioritaria la sostenibilidad de nuestra organización como una apuesta clara para continuar con nuestra misión"



Carmen Bohórquez Verdugo

Presidenta de COCEDER

de vivienda. Leyes como la del voluntariado o Mecanismo en proceso de adaptación. Pobreza infantil y exclusión social.

También en el 2013 se ha hecho realidad uno de los retos del tercer Sector de Acción Social para lograr una estrategia conjunta, aprobando el II Plan Estratégico del Tercer Sector de Acción Social 2013-2016, documento que articula las medidas necesarias para el desarrollo e impulso de nuestro sector, de acuerdo a las demandas de la sociedad.

Desde COCEDER estamos abordando de manera prioritaria la sostenibilidad de nuestra organización como una apuesta decidida para continuar desarrollando nuestra misión en un medio rural carente de servicios e infraestructuras, fomentando la igualdad de oportunidades y la alianza con organizaciones urbanas para la consecución de nuestros objetivos.

Desde aquí y en nombre de todas las personas que formamos la Junta Directiva quiero dar las gracias, una vez más, a todas las entidades públicas y privadas y muy especialmente a todas las personas que con su trabajo diario y/o con su contribución voluntaria, hacen posible la continuidad de nuestros programas permitiéndonos trabajar con la comunidad rural más vulnerable en procesos de desarrollo integral y sostenible.

Identidad

NUESTRA MISION

Trabajar con la comunidad rural en procesos de **desarrollo integral y sostenible**, en coordinación con otros agentes sociales del territorio para generar mejores condiciones de vida de la población rural y de su medio.

NUESTRA VISION

Contribuir a la **creación de un medio rural desarrollado y sostenible económica, social, cultural y humanamente**. Para ello, COCEDER pretende ser una entidad fuerte y cohesionada, reconocida y sostenible, capaz de establecer alianzas con otras organizaciones para fortalecer lazos y compromisos, pero a la vez con independencia en la construcción de los propios procesos integrales.

OBJETIVOS

- Ser foco de iniciativas tendentes a impulsar y canalizar acciones conjuntas con la Administración y otras entidades para la promoción social, educativa y económica del medio rural.
- Trabajar con colectivos especialmente desfavorecidos para propiciar un desarrollo personal y una mejor calidad de vida.
- Impulsar la participación y el desarrollo de todos los miembros de la comunidad: infancia, juventud, hombres y mujeres, mayores, personas con discapacidad y otros colectivos en situación de exclusión social.
- Promover recursos y equipamientos sociales que posibiliten la atención de los distintos colectivos sociales de nuestros pueblos.

VALORES

Los valores de COCEDER están presentes en el día a día de la entidad y en su trabajo y son reflejo de la misión y visión. Son los siguientes.

- **Bienestar Social de la Comunidad Rural:** Entendido como un conjunto de factores que intervienen en la calidad de vida y de la persona y hacen que su existencia posea todos aquellos elementos que den lugar a la tranquilidad y satisfacción humana.

- **Integrabilidad:** Significa trabajar en un territorio con todos los segmentos de población (infancia, juventud, hombres, mujeres, mayores, inmigrantes, personas con discapacidad y en situación de exclusión social, etc) abarcando todos los niveles de la persona: social, económico, medioambiental, cultural, formativo...

- **Sostenibilidad:** La búsqueda de un equilibrio soportable, viable y equitativo de los niveles ambiental, económico y social que satisfaga las necesidades de la población sin comprometer las de futuras generaciones.

- **Participación:** Hacer protagonista a la persona de su papel en la sociedad en la que vive, dándole las herramientas necesarias para ello.

- **Calidad:** En nuestro trabajo y en el esfuerzo en la mejora continuada de nuestra gestión.

- **Trabajo en equipo:** Coordinación, participación e implicación de los órganos de gobierno de la entidad, profesionales, personas voluntarias, beneficiarias de las acciones y agentes sociales de cada zona.

- **Transparencia:** Basada en la calidad y la ética como centro de la gestión de las acciones desarrolladas por COCEDER y las entidades que la componen, ante la sociedad en general.

- **Respeto a las personas:** Defender los derechos de las personas más vulnerables y apoyar el desarrollo y la promoción de las mismas, respetando sus propias decisiones.

- **Solidaridad:** Facilitar los apoyos y recursos necesarios para que las personas del medio rural vean paliadas sus desventajas, promoviendo las condiciones para un entorno en el que se reduzcan las desigualdades socioeconómicas, culturales y de desarrollo.



Curso sobre Gestión de proyectos sociales en Coceder

Identidad

* En negrita los objetivos desarrollados en 2013

NUESTRAS LINEAS ESTRATÉGICAS

LINEA ESTRATEGICA I: COHESION Y FORTALECIMIENTO DE COCEDER

| | |
|--------------|---|
| Objetivo I.1 | Consensuar y definir el modelo de desarrollo rural |
| Objetivo I.2 | Analizar y diagnosticar permanentemente la realidad social y las potencialidades del territorio para orientar la acción |
| Objetivo I.3 | Lograr una gestión eficaz y de calidad |
| Objetivo I.4 | Impulsar la intercomunicación y el "saber hacer" entre los CDR's |
| Objetivo I.5 | Reforzar la formación de las personas vinculadas a través de su actividad a Coceder |
| Objetivo I.6 | Potenciar la implicación de los CDR's en la estructura organizativa de Coceder |

LINEA ESTRATEGICA II: DEFINICION DE LA IMAGEN DE COCEDER

| | |
|---------------|---|
| Objetivo 2.1: | Elaborar y difundir la imagen de Coceder |
| Objetivo 2.2: | Potenciar la presencia de Coceder en la sociedad |
| Objetivo 2.3: | Coordinación y colaboración con otras entidades y redes |

LINEA ESTRATEGICA III: EXPANSION DE COCEDER

| | |
|---------------|---|
| Objetivo 3.1: | Ampliar el ámbito de actuación de Coceder en el territorio español |
| Objetivo 3.2: | Impulsar la participación internacional de Coceder en proyectos sociales y de cooperación al desarrollo |

LINEA ESTRATEGICA IV: SUSTENTABILIDAD ECONOMICA DE COCEDER

| | |
|---------------|---|
| Objetivo 4.1: | Potenciar la generación de recursos económicos propios |
| Objetivo 4.2: | Buscar nuevas alternativas y nuevas fuentes de financiación |
| Objetivo 4.3: | Consolidar las fuentes de financiación actuales |

Recursos Humanos

ESTRUCTURA ORGANIZATIVA



JUNTA DIRECTIVA



Presidenta

Carmen Bohórquez Verdugo (O VISO)



Vicepresidente

Carlos Cándido Díaz González (EL PRIAL)



Secretario

Héctor J. Rodríguez Buetas (GUAYENTE)



Tesorero

Ernesto Molina Morillo (SASTIPEM THAJ MESTAPEM)



Vocal

Ana Isabel Herrero Sanz (LA HALLADERA)



Vocal

Isabel Díaz Ruiz (LA SAFOR)



Vocal

Auxiliadora Delgado Ibarlucea (CARRIÓN DE LOS CONDES)

EQUIPO TÉCNICO



Director-Gerente

Juan Manuel Polentinos Castellanos



Responsable de Proyectos y Gestión de Calidad

Mª José Illera Suárez



Responsable del Área Económica y Administrativa

Mariola Romero Cabrerizo



Técnico de Apoyo del Área Económica y Administrativa

Asunción Serrano Álvarez



Responsable del Área de Comunicación

María Martínez García

Recursos Humanos

COMISIONES DE TRABAJO

En función del plan operativo que programó la entidad para 2013, se formaron comisiones que trabajaron en las acciones propuestas destinadas a cumplir los objetivos de las Líneas Estratégicas, compuestas por miembros de los Centros de Desarrollo Rural. Estas comisiones fueron:

Cohesión y fortalecimiento de COCEDER: Se elaboró un documento modelo de desarrollo rural, consensado por todos los centros. Dicha comisión, a su vez, consta de otras tres que dependen de ella, y que son las siguientes: Observatorio Interno y Externo, Reglamento de Régimen Interior (R.R.I.) y Formación.

Gestión de calidad: Autoevaluación del sistema EFQM y desarrollo de planes de mejora.

Sustentabilidad: Analizar y gestionar de manera clara la estrategia de la entidad para su financiación propia. De ella dependen otras comisiones como son: Formación: Desarrollo del Plan de Formación y realización de cursos formativos (Homologación y Emprendedoras/es), Comercialización y Nuevas Iniciativas (Medio Ambiente)

Comunicación: Desarrollo del Plan de Comunicación interna y externa, mantenimiento de la página web, elaboración de notas de prensa y boletines digitales, y correspondiente actualización de la cuenta de Facebook y Twitter de Coceder, así como el seguimiento de noticias y publicaciones relacionadas con Coceder (press-clipping)

Alianzas con otras entidades y redes: Puesta en marcha del documento con procedimientos, acciones y criterios de participación y/o colaboración con otras entidades.

Expansión de COCEDER: Incorporación del CDR L'Olivera (Lleida)

Análisis y diagnóstico de la realidad social y las potencialidades del territorio con el fin de orientar las acciones a realizar.

Cooperación al Desarrollo: Estudio, consolidación y presentación de proyectos. Realización del Programa de salud bucodental en Guinea Bissau. Promover las acciones conjuntas, tanto entre los centros de Desarrollo Rural como con otras entidades a nivel internacional.

TRABAJADORAS/ES

En el año 2013 el número de personas que prestó sus servicios mediante contrato laboral en COCEDER y los Centros de Desarrollo Rural fue de 463 personas, lo que supone un 10,8% menos que en el ejercicio anterior.

● TRABAJADORAS/ES POR COMUNIDADES AUTÓNOMAS (CCAA)

TOTAL: 463

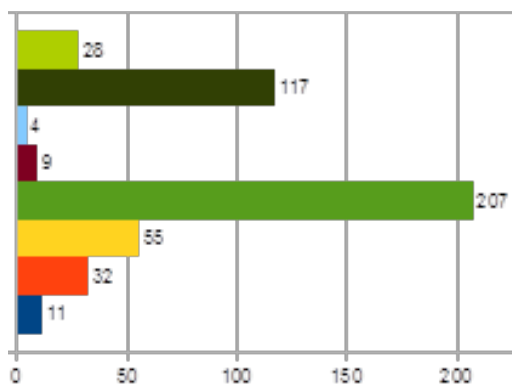

- Andalucía: 2,4%
- Asturias: 6,9%
- Aragón: 11,9%
- Extremadura: 44,7%
- C. Valenciana: 1,9%
- Cantabria: 0,9%
- Castilla y León: 25,3%
- Galicia: 6%

Recursos Humanos

● TRABAJADORAS/ES POR SEXO

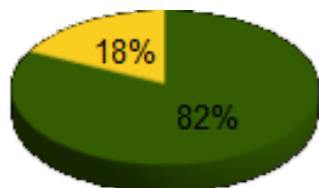

- Mujeres: 380
- Hombres: 83

● TRABAJADORAS/ES POR CONTRATO

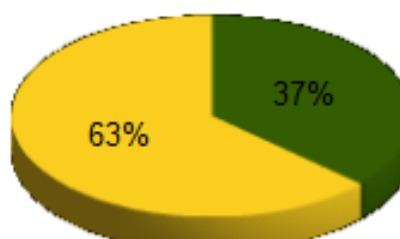

- Tiempo completo: 380
- Tiempo parcial: 170

● TRABAJADORAS/ES POR EDAD

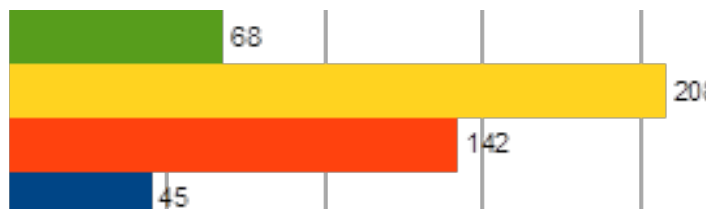

- Menores de 25 años: 9,7%
- Entre 25 y 34 años: 30,7%
- Entre 35 y 54 años: 44,9%
- Entre 55 y 65 años: 14,7%

● TRABAJADORAS/ES POR ANTIGÜEDAD

- Menos de 1 año: 25,3%
- Entre 1 y 2 años: 26,1%
- Entre 2 y 5 años: 15,6%
- Entre 5 y 10 años: 18,6%
- Más de 10 años: 14,5%

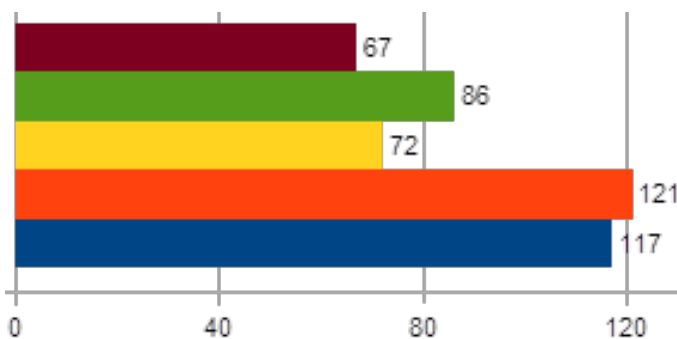

PERSONAS VOLUNTARIAS

TOTAL: **707**

● PERSONAS VOLUNTARIAS POR CCAA

- Andalucía: 4,8%
- Asturias: 11,2%
- Aragón: 7,6%
- Extremadura: 6,1%
- C. Valenciana: 3,3%
- Cantabria: 6,8%
- Castilla y León: 48,8%
- Galicia: 11,5%

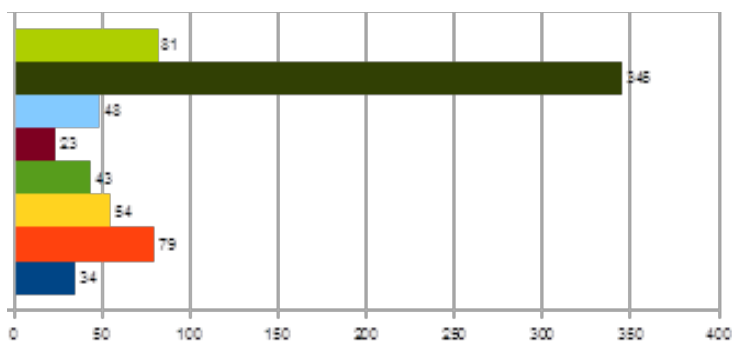

Recursos Humanos

PERSONAS VOLUNTARIAS POR EDAD

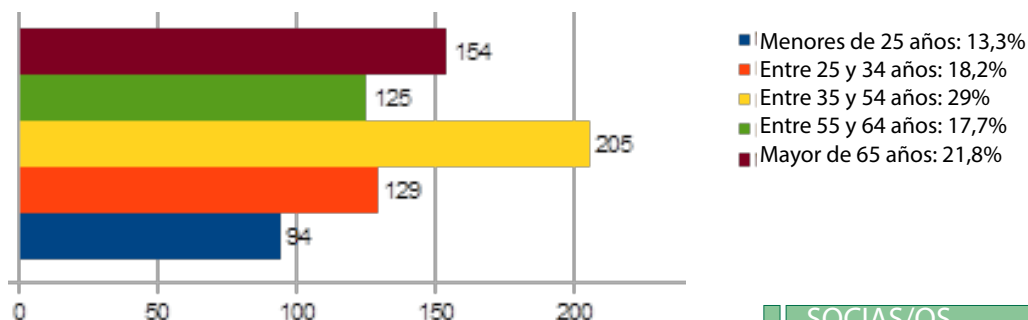

SOCIAS/OS

PERSONAS VOLUNTARIAS POR SEXO

Mujeres: 443
Hombres: 264

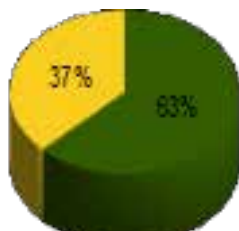

SOCIAS/OS POR SEXO

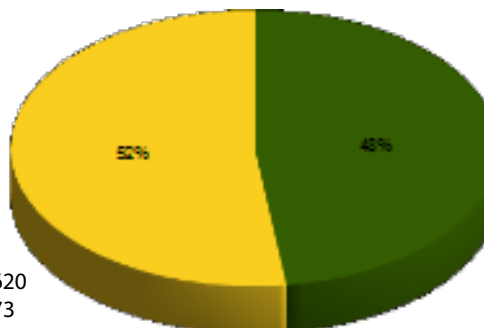

Hombres: 620
Mujeres: 573

SOCIAS/OS

TOTAL: 1.196

SOCIAS/OS POR CCAA

Andalucía: 2,4%
Asturias: 7,2%
Aragón: 23,9%
Extremadura: 24,7%
C. Valenciana: 4,1%
Cantabria: 1,8%
Castilla y León: 6,7%
Galicia: 32,8%

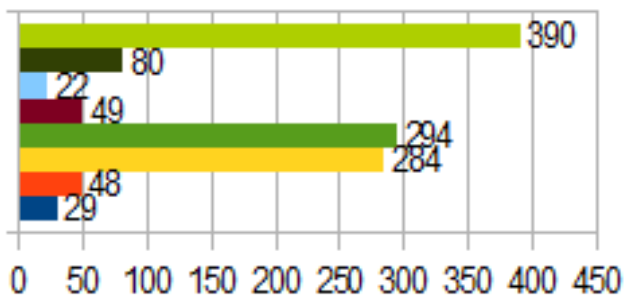

SOCIAS/OS POR EDAD

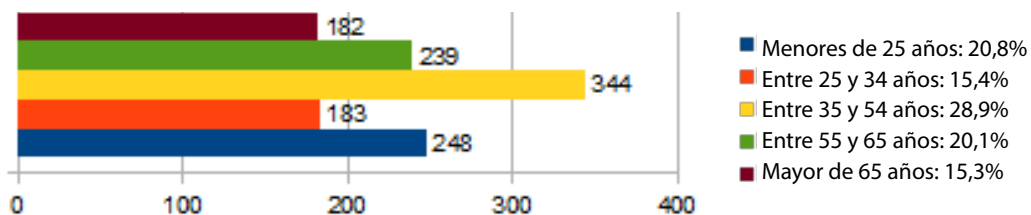

Incidencia Territorial

INCIDENCIA TERRITORIAL

La Confederación de Centros de Desarrollo Rural está implantada en **8 Comunidades Autónomas** y realiza su actividad en **17 provincias** (Asturias, Ávila, León, Palencia, Valladolid, Zamora, Ourense, Castellón, Valencia, Huesca, Zaragoza, Cantabria, Cáceres, Badajoz, Málaga, Sevilla y Lleida), contando con **23 Centros de Desarrollo Rural (CDR)**

El **Programa Integral** dirigido a la población rural incide en todos los sectores de población y en todos sus ámbitos de actuación. Las intervenciones se llevan a cabo no en un único municipio, sino en las comarcas en las que se asientan los Centros de Desarrollo Rural, variando según las características de las distintas zonas. Las acciones se ejecutan en territorios que pueden abarcar desde tres hasta treinta municipios, por lo que se interviene en territorios que afectan a más de **200 municipios** y cerca de **500 núcleos** de población activa ubicados en **22 comarcas** de las 17 provincias mencionadas

“Trabajar con la comunidad rural en procesos de desarrollo integral y sostenible es nuestra tarea”



La Diputada cántabra, Puerto Gallego, visita las instalaciones del CDR Asociación Pasiega

TABLA: Población total de las comarcas en las que interviene COCEDER con los núcleos en los que desarrolla alguna actividad directa; existen municipios que tienen más de 20 núcleos de población dentro del mismo: pedanías, parroquias o aldeas

| Comunidades Autónomas | Nº de Municipios | Núcleos de población | Núcleos con actividad | Habitantes zona | Personas beneficiarias |
|-----------------------|------------------|----------------------|-----------------------|-----------------|------------------------|
| Andalucía | 23 | 38 | 19 | 51.969 | 2.030 |
| Aragón | 45 | 188 | 11 | 15.876 | 5.157 |
| Asturias | 35 | 51 | 27 | 100.105 | 7.101 |
| Cantabria | 4 | 4 | 4 | 5.159 | 1.213 |
| Castilla y León | 111 | 297 | 139 | 44.802 | 26.242 |
| Extremadura (1) | 5 | 6 | 11 | 40.762 | 1.894 |
| Galicia | 16 | 271 | 217 | 1.905 | 12.752 |
| C. Valenciana | 46 | 48 | 10 | 192.940 | 3.453 |
| Total | 239 | 880 | 438 | 453.518 | 59.842 |

(1) Datos correspondientes únicamente a la comarca Vegas Altas del Guadiana de Badajoz.

* Sin datos correspondientes al CDR L'OLIVERA (Cataluña)

Incidencia Territorial

COMUNIDADES AUTÓNOMAS Y MUNICIPIOS CON SEDE Y/O DELEGACIÓN

Andalucía

Benalauría (Málaga) y Martín de la Jara (Sevilla). En dichos municipios se ubican las sedes territoriales para realizar el trabajo en las comarcas de la Serranía de Ronda y la Sierra Sur de Sevilla.

Aragón

Sahún (Huesca) y Codos (Zaragoza) son las sedes de los Centros de Desarrollo Rural desde donde se planifica la estrategia de desarrollo comarcal en las comarcas de La Ribagorza y Griorejiles-Vicor.

Asturias

Infiesto, Campo de Caso y Tapia de Casariego. Desde dichos núcleos se realiza el trabajo de zona para el desarrollo del Programa Integral, en los concejos de Piloña, de Caso y de Tapia de Casariego.

Cantabria

Vega de Pas (Cantabria). Desde la sede de Vega de Pas se lleva a cabo el trabajo en la zona de las Villas Pasiegas.

Castilla y León

Barco de Ávila (Ávila), Hospital de Órbigo (León), Carrión de los Condes y Monzón de Campos (Palencia), Mayorga y Tordehumos (Valladolid) y Puebla de Sanabria (Zamora). En los municipios anteriores se ubican las sedes desde donde se lleva a cabo el trabajo de zona para el desarrollo del programa integral.

Extremadura

Vivares (Badajoz). Desde la sede de Vivares se trabaja en los pueblos de colonización ubicados en la zona de las Vegas Altas del Guadiana, en las provincias de Cáceres y Badajoz.

Galicia

Parada de Outeiro, Vilardevós y Lodoselo-Sarreus (Ourense). En dichos núcleos se encuentran las sedes de los Centros de Desarrollo Rural para realizar el trabajo de sus zonas de intervención.

Cataluña

En Vallbona de les Monges (Lleida) se encuentra la Cooperativa L'Olivera, siendo su ámbito de actuación la comarca del Urgell.

Comunidad Valenciana

Albocácer (Castellón) y Beniarjó (Valencia). En estos municipios se ubican las sedes territoriales de los Centros de Desarrollo Rural desde donde se lleva a cabo el Programa Integral en las comarcas del Alto Maestrazgo y de La Safor.



LISTADO DE CENTROS

- CDR Cultural Grió. Codos (Zaragoza)
- CDR Arnicio. Campo de Caso (Asturias)
- CDR El Prial. Infiesto (Asturias)
- CDR Almanzor. Barco de Ávila (Ávila)
- CDR El Villar. Hospital de Órbigo (León)
- CDR Carrión de los Condes. Carrión de los Condes (Palencia)
- CDR Carrión y Ucieza. Monzón de Campos (Palencia)
- CDR Valdececa. Mayorga (Valladolid)
- CDR El Sequillo. Tordehumos (Valladolid)
- CDR La Halladera. Puebla de Sanabria (Zamora)
- CDR Eirada. Vilar de Santos (Ourense)
- CDR Portas Abertas. Vilardevós (Ourense)
- CDR O Viso. Xinzo de Limia (Ourense)
- CDR Alt Maestrat. Albocacer (Castellón)
- CDR La Safor. Beniarjó (Valencia)
- CDR Asociación Guayente. Sahún (Huesca)
- CDR Asociación Pasiega. Vega de Pas (Cantabria)
- CDR Cerujovi. Vivares (Badajoz)
- CDR Cooperativa L'Olivera. Vallbona de les Monges (Lleida)
- CDR Montaña y Desarrollo Serranía de Ronda. Benalauría (Málaga)
- CDR Sastipem thaj Mestapem. Martín de la Jara (Sevilla)
- CDR Fundación Edes. Tapia de Casariego (Asturias)
- Federación de Colegios Familiares Rurales. Valladolid
- COCEDER. Valladolid

Incidencia Territorial

ASOCIACIONES MIEMBRO

CENTRO DE DESARROLLO RURAL MONTAÑA Y DESARROLLO SERRANÍA DE RONDA



C/ Moreda, 59 - 29491 BENLAURÍA (Málaga) Tel. 951 168 035 - Fax. 951 168 019
 info@universidadruralsr.com / www.universidadruralsr.com
 Coordinadoras/es: Ana Belén Ruiz Rodríguez y Javier Robles Andrades

CENTRO DE DESARROLLO RURAL SASTIPEM THAJ MESTAPEM



Polígono Industrial "Las Majadas", 51- 1ª planta 41658 SAN MARTÍN DE LA JARA (Sevilla)
 Tel.- Fax: 955 825 797 / asosastipem@yahoo.es
 Coordinador: Ernesto Molina Morillo

CENTRO DE DESARROLLO RURAL ASOCIACIÓN GUAYENTE



C/Santuario, s/n 22468 SAHÚN (Huesca) Tel: 974 553 546 / 974 552 869 /
 Fax: 974 553 855 / www.guayente.info / direccion.elremos@guayente.info
 Coordinadoras/es: Lola Aventín y Héctor Rodríguez

CENTRO DE DESARROLLO RURAL ASOCIACIÓN CULTURAL GRÍO



C/ Mijoler, s/n - . 50326 CODOS (Zaragoza) - Tel: 976 629 009 - Fax: 976 628 823
 grio@culturalgrio.com
 Coordinadora: María Pilar Ballester Gómez

CENTRO DE DESARROLLO RURAL ARNICIO



33990 CAMPO DE CASO (Asturias) Tel: 985 608 078 / Fax: 985 608 001
 cdr_arnicio@hotmail.com
 Coordinador: Antonio Aladro Suárez

CENTRO DE DESARROLLO RURAL EL PRIAL



Plaza Mayor, 11, 33530 INFIESTO (Asturias) Tel: 985 711 028 - 985 710 094 / Fax: 985 711 447
 www.fpmaderaelprial.com / www.pueblos-solidarios.org / prial@elprial.com
 Coordinadora: Ana G. Fernández Melendreras

Incidencia Territorial

CENTRO DE DESARROLLO RURAL FUNDACIÓN EDES



C/ El Cabillón, s/n 3370 TAPIA DE CASARIEGO (Asturias) Tel: 985 628 192 - Fax: 985 628 047
www.fundacionedes.org / fundacionedes@fundacionedes.org
 Coordinadora: Elena Martínez Orbezo

CENTRO DE DESARROLLO RURAL ASOCIACIÓN PASIEGA



C/ San Antonio, 339685 VEGA DE PAS (Cantabria) Tel: 942 595 143 / Fax: 942 595 009
asociacionpasiega2013@gmail.com
 Coordinadora: Vanesa Mantecón Ruiz

CENTRO DE DESARROLLO RURAL ALMANZOR



C/ Del Puente, 30, 05600 BARCO DE ÁVILA (Ávila) Tel. - Fax: 920 340 332
almanzor@cdrtcampos.es www.cdralmanzor.org
 Coordinador: Nicolás Hernández Montes

CENTRO DE DESARROLLO RURAL EL VILLAR



C/ Sierra Pambley, s/n 24286 HOSPITAL DE ÓRBIGO (León) Tel. - Fax: 987 388 737
www.cdrelvillar.org / elvillar@cdrelvillar.org
 Coordinador: Fernando Quintanilla Sancho

CENTRO DE DESARROLLO RURAL CARRIÓN DE LOS CONDES



Travesía San Bartolomé, 18, 34120 CARRIÓN DE LOS CONDES (Palencia)
 Tel. - Fax: 979 880 534 / carrion@cdrtcampos.es
 Coordinadora: Auxiliadora Delgado Ibarlucea

CENTRO DE DESARROLLO RURAL CARRIÓN Y UCIEZA



Plaza de la Concordia, 8, bajo - 34410 MONZÓN DE CAMPOS (Palencia) Tel. - Fax: 979 808 800
cdrucieza@cdrtcampos.es
 Coordinador: Epigmenio Laso Murillo

CENTRO DE DESARROLLO RURAL VALDECEA



C/ J. A. Primo de Rivera, 1, 47680 MAYORGA (Valladolid) Tel. - Fax: 983 751 568
www.valdecea.com valdecea@valdecea.com
 Coordinador: Jacinto Alonso Castellanos

Incidencia Territorial

CENTRO DE DESARROLLO RURAL EL SEQUILLO



C/ Mayor, 4, 47830 TORDEHUMOS (Valladolid) Tel: 983 714 586 / Fax: 983 393 323
www.perso.wanadoo.es / cdrsequillo@wanadoo.es
Coordinadora: Esmeralda Martínez Martínez

CENTRO DE DESARROLLO RURAL LA HALLADERA

LA HALLADERA



Carretera de Porto de Sanabria - 49162 PORTO DE SANABRIA (Zamora) - Tel: 659 432 592
lahalladera@telefonica.net
Coordinadora: Ana Isabel Herrero

CENTRO DE DESARROLLO RURAL L'OLIVERA



C/ La Plana, s/n 25268 VALLBONA DE LOS MONGES (Lleida) Tel. - Fax: 973 330 276
olivera@olivera.org www.olivera.org
Coordinador: Carles de Ahumada Battle

CENTRO DE DESARROLLO RURAL CERUJOVI



C/ Juan XXIII, 1, 06412 VIVARES (Badajoz) - Tel: 924 853 456 / Fax: 924 100 121
www.cerujovi.org / cerujovi@badajoz.org
Coordinador: Manuel Maeso Pizarro

CENTRO DE DESARROLLO RURAL EIRADA

Centro de Desarrollo Rural Eirada

32651 PARADA DE OUTEIRO- VILARDESANTOS (Ourense) - Tel: 699 052 095
eirada@hotmail.com
Coordinador: Héctor Casas Rodríguez

CENTRO DE DESARROLLO RURAL PORTAS ABERTAS



Rua A Escola, 14 - 32616 ARZADEGOS- VILARDEVÓS (Ourense) Teléfono - Fax: 988417232 y
teléfono: 988989508 / www.cdrportasabertas.org rural@cdrportasabertas.org
Coordinadoras/es: Tamara Balboa García y Digno González Diéguez

CENTRO DE DESARROLLO RURAL O VISO



32696 Lodoselo (Sarreaus) Ourense Tfno: 988461571/988454408
www.cdoviso.org / info@cdoviso.org / cixdalimia@cdoviso.org
Coordinadora: Carmen Bohórquez Verdugo

Incidencia Territorial

CENTRO DE DESARROLLO RURAL ALT MAESTRAT



C/ En proyecto s/n, 12140 ALBOCÀSSER (Castelló) - Tel: 964 428 391 / Fax: 964 428 164
maestrat@cdrtcampos.es
Coordinador: Gustavo Viol Zaragoza

CENTRO DE DESARROLLO RURAL LA SAFOR



C/ Sant Marc 10, 46722 BENIARJÓ (Valencia) - Tel: 962 800 293 / Fax: 962 800 651
cdrlasafor.org / https://www.facebook.com/cdrsafor/cdrsafor
Coordinadoras: Isabel Díaz Ruíz y Blanca E. Llorca Tauste

FEDERACIÓN DE COLEGIOS FAMILIARES RURALES

Federación de Colegios Familiares Rurales

C/ Fuente El Sol, 2, entreplanta - 47009 VALLADOLID (Valladolid) Tel: 983 201 864
Coordinador: Juan Manuel Polentinos Castellanos

CONFEDERACIÓN DE CENTROS DE DESARROLLO RURAL



C/ Fuente El Sol, no 2 - Entreplanta - 47009 Valladolid
Tel. 983 371 279 - Fax: 983 201 864 - www.coceder.org - info@coceder.org



ACTIVIDADES Y PROGRAMAS

Los programas desarrollados por la Confederación de Centros de Desarrollo Rural, COCEDER, dan respuesta a la demanda de la población rural y pretenden conseguir los objetivos marcados para lograr alcanzar la misión de la organización definida en su Plan Estratégico.

Las actividades desarrolladas están enfocadas a trabajar con la población rural de manera integral, abarcando a todos los colectivos, así como a todos los campos de actuación posibles.

El objetivo final es conseguir que, tanto el Medio Rural como sus habitantes, sean un ente en sí mismo, tanto a nivel humano como de aprovechamiento de recursos, favoreciendo la inclusión social.



Programa para personas con discapacidad. CDR Valdecea

Programas de Actividades

PROGRAMAS DE INFANCIA Y FAMILIA



Ocio y tiempo libre. CDR Carrión y Ucieza



Talleres para niñas/os. CDR Almanzor

- Escuelas infantiles de atención a niñas/os de 0 a 3 años
- Programa Educación Compensatoria
- Acompañamiento Escolar
- Programa Tiempo Libre Infantil
- Programa Escuela de Madres y Padres
- Servicio de Ludoteca, biblioteca y videoteca
- Programa menores en riesgo y conflicto social
- Orientación individualizada a familias
- Programas de ocio socioeducativo familiar
- Apoyo a actividades transversales en centros educativos.
- Intervención con familias en situación de riesgo



(Arriba) Conocimiento del entorno y tiempo libre. CDR El Sequillo.
(sobre estas líneas) Conocimiento del entorno. CDR O Viso

PROGRAMAS DIRIGIDOS A JOVENES

- Formación reglada
 - Programa de Formación e Inserción Laboral: cursos, jornadas, apoyo al autoempleo, información y apoyo técnico, emancipación e inserción laboral a través de microcréditos, seminarios europeos, la Ley de la Dependencia y su repercusión en el ámbito rural

Programas de Actividades

- Talleres profesionales
- Programa de Dinamización Sociocultural y Comunitaria.
- Escuela de Tiempo Libre.
- Programa de educación para la salud y prevención de la drogodependencia.
- Programa de Ocio y Tiempo Libre alternativo.
- Intercambios europeos de jóvenes.
- Servicio de Orientación individualizada.
- Programa de Orientación Laboral, Formación y Capacitación Laboral.
- Servicio de información juvenil.
- Apoyo al asociacionismo.
- Albergue residencia para jóvenes.
- Promoción de la participación del colectivo en los actos sociales y culturales.

PROGRAMAS DIRIGIDOS A MUJERES

- Programas de sensibilización sobre Igualdad de Oportunidades e Igualdad de Género. Conciliación de la vida laboral y familiar
- Programa de Formación e Inserción Laboral: cursos, jornadas, apoyo al autoempleo, información, asesoramiento y apoyo técnico, emancipación e inserción laboral a través de microcréditos, cualificación laboral de la mujer principalmente en las áreas de atención a la dependencia, ayuda domiciliaria y limpieza, informática e igualdad de género
- Prevención de la violencia de género
- Programa de Educación de Adultos y competencias clave



Escuela de cocina para jóvenes. CDR Asoc. Guayente



Taller de inglés para jóvenes. CDR Sastipem Thaj Mestapem



Encuentro de mujeres rurales. CDR Montaña y Desarrollo

Programas de Actividades



Curso formativo para mujeres. CDR Asociación Pasiega

- Programa de Animación Sociocultural y Comunitario, actividades formativas y de ocio
- Apoyo al Asociacionismo
- Programa de Salud
- Programa de alimentación saludable



Marcha de mujeres. CDR Portas Abertas

PROGRAMAS DIRIGIDOS A MAYORES

- Centros de Día
- Servicios de proximidad: peluquería, podología, transporte para asistir a servicios básicos, ayuda a domicilio básica y complementaria, terapia ocupacional, respiro familiar a domicilio, comedor, lavandería y compañía voluntaria
- Unidades de Respiro Familiar y Prevención de la Dependencia
- Animación sociocultural, formación y acción comunitaria
- Programa de Envejecimiento Activo a través de actividades Intergeneracionales, Formación Informática, Sesiones de Rehabilitación y Fisioterapia, Servicios de Atención Terapéutica, programa de salud (gimnasia de mantenimiento y charlas informativas), programa de apoyo a la persona cuidadora y ayudas técnicas, etc.
- Programa GRADIOR: estimulación cognitiva y para el mantenimiento de las capacidades intelectivas
- Viviendas Tuteladas y Comunitarias



Centro de día CDR El Sequillo (arriba)



Abajo, vivienda comunitaria. CDR O Viso

Programas de Actividades

- Residencias: atención, promoción y adecuación de plazas para mayores y dependientes
- Servicios de información
- Programa de Educación de Adultas/os: educación básica y aulas de centros de interés.
- Centro Social
- Servicio de alojamiento alternativo para personas mayores en riesgo de exclusión social



Comedor para mayores. CDR Cerujovi

PROGRAMAS DIRIGIDOS A PERSONAS CON DISCAPACIDAD



Ocio y tiempo libre. CDR Fundación Edes (arriba)

Abajo, deporte y discapacidad. CDR Asoc. Guayente



- Programa de atención e integración social para personas con discapacidad
- Puesta en marcha del Servicio de Ayuda a Domicilio, y complementaria
- Programa de Apoyo al Empleo
- Servicio de Sensibilización y concienciación social
- Centro Especial de Empleo
- Centro Ocupacional
- Viviendas tuteladas
- Residencia
- Club de ocio y tiempo libre
- Programa de hidroterapia
- Club deportivo
- Programa de musicoterapia y danzaterapia
- Programa GRADIOR: estimulación cognitiva y para el mantenimiento de las capacidades intelectuales.

Programas de Actividades

- Programa de educación para alumnado con necesidades educativas especiales derivadas de la discapacidad
- Acompañamiento y apoyo a las familias



Formación con gitanos. CDR Carrión y Ucieza

PROGRAMAS DIRIGIDOS A MINORIAS ETNICAS

- Servicio de información, asesoramiento y sensibilización sobre inmigración y pueblo gitano
- Programa de alfabetización y aprendizaje de la lengua
- Programa de formación básica y ocupacional
- Apoyo a la inserción laboral
- Servicio de mediación intercultural
- Servicio de Integración Social y Laboral
- Servicio de Apoyo Escolar
- Servicio de Apoyo a la Igualdad de Oportunidades
- Servicio de acceso a las nuevas tecnologías



Inserción Laboral con gitanos. CDR Carrión y Ucieza

PROGRAMAS DIRIGIDOS A PERSONAS DESEMPLEADAS

- Formación e Inserción Laboral a través de:
 - Cursos: Formación Profesional Ocupacional
 - Jornadas Formativas
- Apoyo al autoempleo, información, gestión y tramitación de microcréditos
- Intermediación empresarial
- Formación reglada
- Programa de orientación al empleo (OPEA)
- Tutorías individualizadas

PROGRAMAS DIRIGIDOS A EMPRESAS, PYMES Y AUTÓNOMAS/OS DEL MEDIO RURAL

- Apoyo al autoempleo
- Intermediación empresarial
- Tutorías individualizadas
- Formación reglada
- Cooperación en proyectos con la administración y empresas del medio rural
- Ferias

Programas de Actividades



Curso de poda y prácticas. CDR Montaña y Desarrollo

- Programa de orientación, información y asesoramiento
- Apoyo a iniciativas de diversificación económica
- Promoción de Agricultura Ecológica y Sostenible
- Programa Plurirregional de formación dirigido a profesionales del medio rural
- Formación e Inserción Laboral a través de:
 - Cursos.
 - Jornadas Formativas
- Apoyo y asesoría a las iniciativas emprendedoras

PROGRAMAS DE VOLUNTARIADO

- Centro de voluntariado y participación social
- Sensibilización, formación y encuentros de voluntariado
- Captación del voluntariado y participación en programas
- Servicio de Compañía entre personas mayores y apoyo a mayores dependientes
- Acompañamiento Escolar
- Apoyo al ocio y tiempo libre. Programas específicos dirigidos a personas con discapacidad
- Programa de Voluntariado Europeo
- Voluntariado Medioambiental y cultural
- Apoyo a los programas integrales y a la gestión
- Voluntariado cultural y comunitario



Programa de Voluntariado Europeo. CDR O Viso



Jóvenes voluntarias. CDR Carrión y Ucieza

Programas de Actividades

PROGRAMAS DIRIGIDOS A LA POBLACION RECLUSA Y EXRECLUSA

- Programa de redención de penas en beneficio de la comunidad con la Secretaría General de Instituciones Penitenciarias
- Programa de inserción social a través del deporte

PROGRAMAS DE COOPERACION AL DESARROLLO

- Programa de sensibilización e intervenciones primarias en salud buco-dental en Guinea Bissau
- Apoyo al Programa de Juventud en Acción (Voluntariado Europeo) en Latinoamérica y África



Una de las voluntarias atiende a una niña en el Programa de salud buco-dental en Guinea Bissau

PROGRAMAS DE DESARROLLO SOSTENIBLE Y MEDIOAMBIENTAL

- Sensibilización medioambiental del medio rural
- Investigación y formación medioambiental
- Recuperación del patrimonio cultural y medioambiental
- Recuperación de entornos naturales y reciclaje de residuos rurales
- Banco de recuperación de semillas y recuperación de variedades
- Formación medioambiental
- Encuentros de personas productoras y consumidoras para el desarrollo sostenible
- Formación medioambiental
- Publicaciones
- Rescate de conocimientos para el desarrollo sostenible



Arriba, Curso de Viveros. CDR Fundación Edes. Sobre estas líneas, limpieza del río. CDR Portas Abertas

Programas de Actividades



Arriba, Granja Escuela. CDR Cultural Grío. Sobre estas líneas, Programa de Atención Urgente para personas con especial necesidad del Medio Rural. CDR Asoc. Guayente



Formación: "Gestión de Proyectos Sociales" con técnicas/os de Coceder

- Granja Escuela y Aula de Naturaleza. Rutas medioambientales
- Ecomuseo
- Huertos ecológicos escolares
- Centro de interpretación
- Albergue rural multiusos
- Centro medioambiental
- Desarrollo de alternativas para el turismo y deportes medioambientales

OTRAS ACTUACIONES

- Programa de Atención Urgente a personas con especial necesidad del Medio Rural
- Animación sociocultural con motivo de fiestas civiles y religiosas
- Difusión por medio de publicaciones y web/blog de las acciones que se llevan a cabo
- Apoyo al asociacionismo
- Uso de las nuevas tecnologías, acceso a Internet y alfabetización digital
- Exposiciones
- Investigación Social
- Trabajo en Red con otras entidades sociales, instituciones, transfronterizas, etc
- Formación Social
- Promoción de proyectos sociales y redes de solidaridad entre asociaciones
- Servicio integrado de formación, información rural y orientación laboral

Programas de Actividades



Actividades de Carnaval. CDR El Prial

GESTION DE CALIDAD

Coceder cuenta con el sello EFQM de Calidad y Excelencia, que la reconoce como una sólida entidad, con trayectoria en el desarrollo de iniciativas relacionadas con la mejora de la gestión, así como en la determinación de los procesos de mejora continua.

El modelo EFQM que surge en la década de los 80 es un referente en el ámbito de la Unión Europea, y premia los siguientes aspectos, prueba del compromiso de Coceder:

- Orientación hacia los resultados
- Liderazgo y coherencia
- Gestión por procesos y hechos
- Desarrollo e implicación de las personas
- Proceso continuo de aprendizaje, innovación y mejora
- Desarrollo de alianzas
- Responsabilidad Social de la entidad

- Semanas culturales y encuentros comarcales
- Programa de radio mensual
- Centro de concertación de recursos
- Encuentros intergeneracionales
- Promoción del consumo responsable



Debate sobre la Ley de Racionalización y Sustentabilidad de la Administración Local, en el que, junto al Presidente de la Diputación de Valladolid, Jesús Julio Carnero, estuvo el Director de Coceder, Juan Manuel Polentinos y otros representantes de diferentes colectivos



Evaluador de calidad EFQM. Sede de Coceder

Dicho sello fue actualizado en diciembre de 2013, con Certificado nº CEG/RE

Memoria Económica

PERSONAS BENEFICIARIAS

TOTAL: 59.842

PERSONAS BENEFICIARIAS POR CCAA

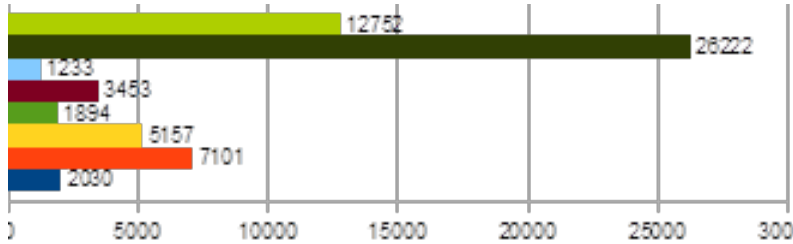

- Andalucía: 3,4%
- Asturias: 11,9%
- Aragón: 8,6%
- Extremadura: 3,2%
- C. Valenciana: 5,8%
- Cantabria: 2,1%
- Castilla y León: 43,7%
- Galicia: 21,3%

PERSONAS BENEFICIARIAS POR PROGRAMAS

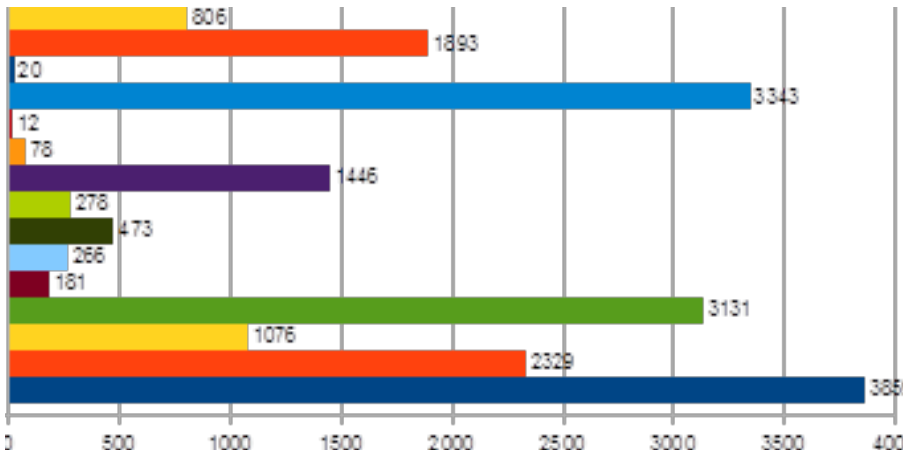

- P. Infancia y familia: 20,1%
- P. Jóvenes: 12,1%
- P. Mujeres: 5,6%
- P. Personas Mayores: 16,3%
- P. Personas con discapacidad: 0,9%
- P. Minorías Étnicas: 1,4%
- P. Desempleados/os: 2,5%
- P. Empresas, Pymes y personas autónomas del Medio Rural: 1,4%
- P. Voluntariado: 7,5%
- P. Población reclusa y exreclusa: 0,4%
- P. Cooperación al Desarrollo: 0,1%
- P. Desarrollo Sostenible: y Medioambiental: 17,5%
- P. Reclusos y exreclusos: 0,1%
- Otras actuaciones de Desarrollo Comunitario: 9,9%
- Otros: 4,2%

PERSONAS BENEFICIARIAS POR SEXO

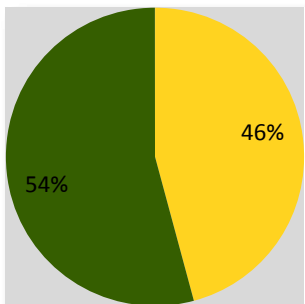

- HOMBRES: 18.623
- MUJERES: 22.028

PERSONAS BENEFICIARIAS POR EDAD

- < 18: 14.931
- 19 a 30: 4.907
- 31 a 65: 12.346
- > 65: 8.467

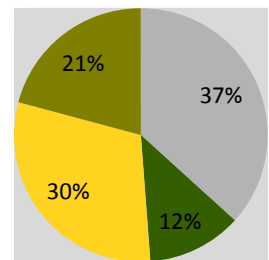

Memoria Económica

MEMORIA ECONOMICA

Con el objetivo de transparencia ante la ciudadanía y entidades que financian a COCEDER todos los años se realiza una auditoría externa de cuentas anuales. Las cuentas anuales se presentan en los registros correspondientes al estar declarada de Utilidad Pública.

BALANCE DE SITUACION ABREVIADO 2013

● CUENTAS ANUALES E INFORMES DE AUDITORÍA

| ACTIVO | 2013 | 2012 |
|--|---------------------|---------------------|
| A) ACTIVO NO CORRIENTE | 3.869.133,42 | 3.813.181,04 |
| I. Inmovilizado intangible | 364.356,53 | 388.978,38 |
| III. Inmovilizado material | 3.504.176,89 | 3.423.612,66 |
| VI. Inversiones financieras a largo plazo | 600,00 | 600,00 |
| B) ACTIVO CORRIENTE | 3.582.734,82 | 3.465.267,71 |
| III. Existencias | 0 | 0 |
| III. Personas usuarias y otras deudoras de la actividad propia | 2.856,03 | 21.930,14 |
| IV. Inversiones financieras a corto plazo | 26.150,00 | 26.150,00 |
| VIII. Efectivo y otros activos líquidos equivalentes | 2.919.721,70 | 111.798,61 |
| TOTAL ACTIVO (A+B) | 7.451.868,24 | 7.278.458,75 |
| PATRIMONIO NETO PASIVO | 2013 | 2012 |
| A) PATRIMONIO NETO | 3.575.296,15 | 3.668.745,23 |
| A-1) Fondos propios | 263.774,20 | 263.234,02 |
| I. Dotación fundacional/ fondo social | 115.400,41 | 115.400,41 |
| III. Reservas | 147.833,61 | 126.718,03 |
| IV. Excedente del ejercicio | 540,18 | 21.115,58 |
| A-3) Subvenciones, donaciones y legados recibidos | 3.311.521,95 | 3.405.511,21 |
| B) PASIVO NO CORRIENTE | 802.501,80 | 596.911,39 |
| II. Deudas a largo plazo | 802.501,80 | 596.911,39 |
| C) PASIVO CORRIENTE | 3.074.070,29 | 3.012.802,13 |
| III. Deudas a corto plazo | 392.681,23 | 399.261,99 |
| VI. Personas acreedoras comerciales y otras cuentas a pagar | 2.681.389,06 | 2.613.540,14 |
| I. Proveedoras | 0 | 0 |
| II. Otras acreedoras | 2.681.389,06 | 2.613.540,14 |
| TOTAL PATRIMONIO NETO Y PASIVO (A+B+C) | 7.451.868,24 | 7.278.458,75 |

Memoria Económica

| CUENTA DE PÉRDIDAS Y GANANCIAS ABREVIADA | 2013 | 2012 |
|--|-------------------|-------------------|
| A) EXCEDENTE DEL EJERCICIO | | |
| I. Ingresos de la entidad por actividad propia | 551.821,75 | 641.876,48 |
| b) aportaciones de personas afiliadas | 17.816,04 | 23.766,90 |
| d) subvenciones, donaciones y legados imputados al excedente del ejercicio | 534.005,71 | 618.109,58 |
| 3. Gastos por ayudas y otros y otros | | 29.538,25 |
| a) ayudas monetarias | -18.025,59 | -14.766,12 |
| b) gastos por colaboraciones y del órgano de Gobierno | -7.016,85 | -14.432,22 |
| e) reintegro de subvenciones, donaciones y legados | -11.008,74 | |
| | | |
| 7. Otros ingresos de la actividad | 0 | 0 |
| 8. Gastos de personal | 0 | 0 |
| 9. Otros gastos de la actividad | 420 | 767,6 |
| 10. Amortización del Inmovilizado | -309.740,69 | -249.884,88 |
| 11. Subvenciones, donaciones y legados de capital traspasados al excedente del ejercicio | -226.663,51 | -354.631,33 |
| A-1) EXCEDENTE DE LA ACTIVIDAD (1+2+3+4+5+6+7+8+9+10+11+12+13+14) | 226.251,99 | 191.138,67 |
| | 30,62 | 0 |
| | -5.607,17 | 8.671,32 |
| 15. Ingresos financieros | 6.147,35 | 12.747,43 |
| 16. Gastos financieros | | -303,17 |
| A.2) EXCEDENTE DE LAS OPERACIONES FINANCIERAS (14+15+16+17+18) | 540,18 | 12.444,26 |
| A.3) EXCENDETE ANTES DE IMPUESTOS (A1+A2) | 540,18 | 21.115,58 |
| A.4) Variación del patrimonio neto reconocida en el excedente del ejercicio (A3+20) | 540,18 | 21.115,58 |
| | 147.833,61 | 126.718,03 |
| B) Ingresos y gastos directamente imputados al patrimonio neto | 132.262,73 | 1.563.571,41 |
| C) Reclasificaciones al excedente del ejercicio | | |
| | | |
| I. Subvenciones recibidas | -226.251,99 | -193.395,81 |
| C.I) Variación del patrimonio neto por reclasificaciones al excedente del ejercicio (1+2+3+4) | 132.262,73 | 1.563.571,41 |
| | | |
| D) Variaciones del patrimonio neto por ingresos y gastos directamente imputados al patrimonio neto | -93.989,26 | 1.370.175,60 |
| 1) RESULTADO TOTAL VARIACIÓN DEL PATRIMONIO NETO EN EL EJERCICIO (A4+D+E+F+G+H) | -93.449,08 | 1.391.291,18 |
| | | |
| | | |

Fuentes de Financiación



Calle Clara del Rey 12-17
28002 MADRID
Tfno: 912796013-914111100
info@audiambiente.com

INFORME DE AUDITORIA DE CUENTAS ANUALES ABREVIADAS ENTIDADES SIN ANIMO DE LUCRO

A la Asamblea general de la "Confederación de Centros de Desarrollo Rural (COCEDER)" por encargo de la Junta Directiva de la Entidad.

Uno. Hemos analizado las cuentas anuales abreviadas de la "Confederación de Centros de Desarrollo Rural (COCEDER)", que comprenden el balance abreviado al 31 de diciembre de 2013, la cuenta de pérdidas y ganancias abreviada y la memoria abreviada correspondientes al ejercicio anual terminado en dicha fecha. La Junta Directiva es la responsable de la formulación de las cuentas anuales abreviadas de la entidad, de acuerdo con el marco normativo de información financiera aplicable a la entidad que se establece en la Nue 2 de la normativa adjunta y en particular, con los principios y criterios contables consensuados en el mismo. Nuestra responsabilidad es expresar una opinión sobre las citadas cuentas anuales abreviadas en su conjunto, basados en el trabajo realizado de acuerdo con la normativa reguladora de la actividad de auditoría de cuentas vigente en España, que requiere el examen, mediante la realización de pruebas selectivas, de la evidencia justificativa de las cuentas anuales abreviadas y la evaluación de si su presentación, los principios y criterios contables utilizados y las conclusiones resultantes, están de acuerdo con el marco normativo de información financiera que resulta de aplicación.

Dos. En nuestra opinión, las cuentas anuales abreviadas del ejercicio 2013 adjuntas expresan, en todos los aspectos significativos, la imagen fiel del patrimonio y de la situación financiera de la "Confederación de Centros de Desarrollo Rural (COCEDER)" al 31 de diciembre de 2013, así como de los resultados de sus operaciones correspondientes al ejercicio anual terminado en dicha fecha, de conformidad con el marco normativo de información financiera que resulta de aplicación y, en particular, con los principios y criterios contables consensuados en el mismo.

21 de abril de 2014.

PARA ELIZABETH ARIZABUENA, AUDITORA Y CONSULTORA, S.L.P.



Fdo. Jesús del Eral Estarroz

FUENTES DE FINANCIACIÓN

Las tablas siguientes muestran la financiación obtenida por COCEDER y por los CDRs obtenida de distintas instituciones públicas y privadas, así como su financiación propia a lo largo de 2013.



Celebración del XXV Aniversario del CDR El Sequillo

FUENTES DE FINANCIACIÓN DE COCEDER Y LOS CDRs POR PROCEDENCIA

- Ministerio de Sanidad y Servicios Sociales e Igualdad (MSSSI): 33,63%
- Ministerio de Agricultura, Alimentación y Medio Ambiente: 3,38%
- Ministerio de Educación, Cultura y Deporte: 0,76%
- Ministerio de Industria: 0,13%
- Administraciones Autonómicas: 24,24%
- Administraciones Locales: 3,25%
- Unión Europea: 0,36%
- Financiación Privada: 26,50%
- Financiación Propia: 4,56%
- Ingresos del Programa: 2,51%
- Otros: 0,68%

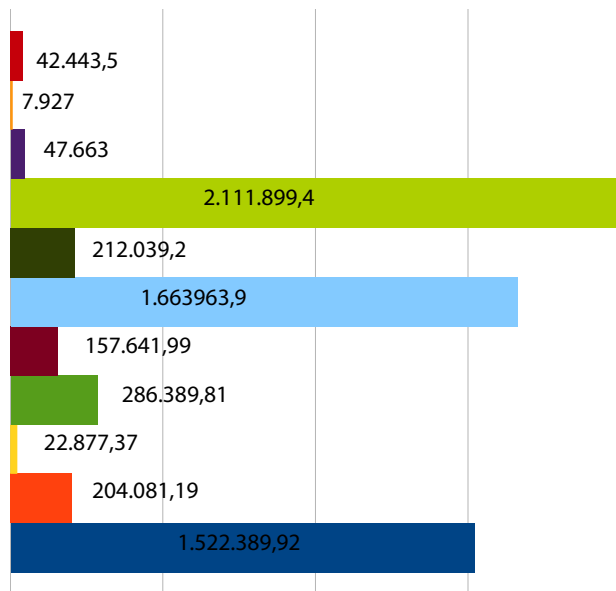

Convenios y colaboraciones

ENTIDADES COLABORADORAS

En el desarrollo de las intervenciones de COCEDER y de los Centros de Desarrollo Rural asociados, han colaborado las siguientes entidades:

- **Ministerios:** Servicios Sociales e Igualdad; Agricultura, Alimentación y Medio Ambiente y Educación, Cultura y Deporte.
- **Comunidades Autónomas:** Diputación General de Aragón, Xunta de Galicia, Parlamento de Galicia, Principado de Asturias, Junta de Castilla y León, Junta de Extremadura.
- **Instituciones Provinciales:** Diputación Provincial de Huesca, Diputación Provincial de Valladolid, Diputación Provincial de Castellón.
- **Ayuntamientos:** Ronda, Benasque, Piloña, Ribadeo, Navia, Vegadeo, Villanueva de Oscos, San Martín de Oscos, Santa Eulalia de Oscos, Carrizo de la Ribera, Villarejo de Órbigo, Castropol, Villares de Órbigo, Hospital de Órbigo, Turcia, San Cristóbal de la Polantera, Cimanes del Tejar, Carrión de los Condes, Monzón de Campos, Santoyo, Támara de Campos, Husillos, Amusco, Villaumbrales, Fuentes de Valdepero, Castronuño, Valladolid, Beniarjé y Bellreguard.
- **Unión Europea:** LEADER, Servicio de Voluntariado Europeo (SVE)
- **Obras Sociales y Fundaciones:** La Caixa, Fundación Espadaña, Fundación Universidad Social, Cajastur, Instituto de Formación y Estudios Sociales (IFES) y Fundación Sierra Pambley.
- **Otros:** Asociación "Varlozado", Asociación "Fuentebuena", Teatro del Norte, Ecologistas en Acción.
- Existen **convenios de colaboración** con ayuntamientos y entidades locales menores, colegios, fundaciones, asociaciones, diputaciones provinciales, Comunidades Autónomas, universidades, mancomunidades y otras entidades, tanto para el desarrollo del Programa Integral, dirigido a la población rural desfavorecida, como para el resto de programas, con la cesión de locales y ayudas para su mantenimiento, así como su coordinación y apoyo a las acciones que se desarrollan, con un total de **254 convenios** firmados.

| | |
|------------------------------|-------|
| ■ Ayuntamientos: | 47% |
| ■ Entidades Menores: | 3,2% |
| ■ Comunidades Autónomas: | 2,4% |
| ■ Diputaciones Provinciales: | 1,6% |
| ■ Universidades: | 3,2% |
| ■ Fundaciones: | 3,8% |
| ■ Obras Sociales: | 3,6% |
| ■ Asociaciones: | 15,1% |
| ■ Centros de Salud: | 0% |
| ■ Centros de Acción Social: | 3,6% |
| ■ Colegios e Institutos: | 13,9% |
| ■ Otros: | 4% |

CONVENIOS POR TIPO DE ENTIDADES

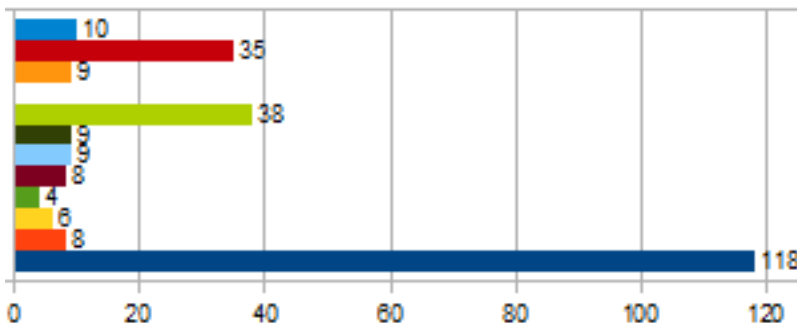

Convenios y colaboraciones

ENTIDADES EN LAS QUE SE PARTICIPA

- Plataforma de ONG de Acción Social
- Red Europea de Lucha Contra la Pobreza y Exclusión social del Estado español -EAPN ES- y Redes Territoriales de Andalucía, Aragón, Asturias, Cantabria y Castilla y León, Galicia y Comunidad Valenciana
- Comité de Seguimiento de la Red Rural Nacional, perteneciente al Ministerio de Agricultura, Alimentación y Medio Ambiente
- Asociación Estatal de Organizaciones de Acción e Intervención Social (O.E.I.S.)
- FIARE CYL (Banca Ética)
- Grupo de Trabajo de Inclusión Social, Empleo y Rural del Consejo Estatal de ONG de Acción Social

RECURSOS INVERTIDOS POR PROGRAMAS Y COMUNIDADES AUTONOMAS

| PROGRAMA | ANDALUCÍA | ARAGÓN | ASTURIAS | CANTABRIA | C. Y LEÓN | GALICIA | EXTREMADURA | C. VALENCIANA | TOTAL |
|------------------------------|------------|------------|------------|-----------|--------------|------------|--------------|---------------|--------------|
| INTEGRAL | 81.360 | 160.930 | 146.845,68 | 23.187,01 | 796.395,73 | 248.250,23 | 48.223,08 | 99.970 | 1.605.161,73 |
| VOLUNTARIADO | 4.173,34 | 16.989,48 | 58.939,34 | 2.086,67 | 19.588,54 | 14.823,32 | 14.614,03 | 2.086,66 | 133.301,38 |
| MAYORES | 0 | 29.600 | 0 | 23.000 | 204.769,41 | 206.298,75 | 1.822.053,63 | 1.000 | 2.286.721,79 |
| DISCAPACIDAD | 0 | 197.131,51 | 145.268,48 | 0 | 1.500 | 0 | 4.500 | 0 | 348.399,99 |
| INF. Y FAMILIA | 1.400 | 717.530,03 | 118.783,03 | 700 | 10.900 | 2.900 | 2.700 | 1.400 | 856.313,06 |
| JÓVENES | 0 | 0 | 0 | 0 | 7.927 | 2.500 | 0 | 0 | 10.427 |
| FORMACIÓN | 12.939,39 | 38.081,6 | 399.434,56 | 1.100 | 80.611,62 | 29.172,75 | 35.400 | 21.337,97 | 599.984,02 |
| M.A. / DESARROLLO SOSTENIBLE | 21.118,66 | 23.262,36 | 19.072,88 | 1.800 | 81.013,37 | 11.450 | 17.650 | 21.337,97 | 196.705,24 |
| COOPERACIÓN AL DESARROLLO | 0 | 0 | 0 | 0 | 4.389,3 | 0 | 0 | 0 | 4.389,3 |
| ESTUDIOS/ PUBLICACIONES | 0 | 0 | 0 | 0 | 700 | 0 | 0 | 0 | 700 |
| APOYO TÉCNICO A ENTIDADES | 12.822,44 | 40.153,15 | 13.582,03 | 5.453,89 | 81.852,49 | 36.893,37 | 32.698,86 | 13.753,68 | 237.209,91 |
| TOTAL | 133.813,83 | 122.367,8 | 901.926 | 57.327,57 | 1.289.647,46 | 552.288,42 | 1.977.839,6 | 142.792,41 | 6.279.313,42 |



Jornadas, Encuentros, Eventos y Reconocimientos

● El **40 ANIVERSARIO del CDR ALMANZOR**, se convirtió en otro de los grandes actos a destacar en el pasado año. Como conmemoración inicial, Coceder celebró allí su Asamblea General en el mes de abril, para más tarde, festejar una jornada de encuentro entre todas las personas que, por una u otra razón, estuvieron vinculadas al **CDR Almanzor** en sus, ya más de cuatro décadas de historia.

● CONMEMORACIÓN DEL XXV ANIVERSARIO DEL CDR EL SEQUILLO

El día 13 de julio de 2013, el **CDR "El Sequillo"** celebró sus veinticinco años de historia en la iglesia de San Miguel de Tordehumos, hoy centro cultural. Fue un acto en el que se invitó a participar a toda la población de la zona y especialmente a los representantes de los ayuntamientos y asociaciones.

● COCEDER participa en el Proyecto Symbios, promovido por la Consellería de Trabajo e Benestar de la Xunta de Galicia

COCEDER participa durante 2013 en el Proyecto Symbios –Crisis demográfica, territorios habitables e inclusión desde una perspectiva socio territorial de la Estrategia Europea 2020–, que celebró un encuentro en junio de 2013, en el que además de la perspectiva demográfica, se visitó el **CDR O VISO**, ya que la jornada de encuentro tuvo lugar en Santiago de Compostela.

● EN EL PROYECTO DE INTEGRACIÓN DE LAS PERSONAS CON DISCAPACIDAD A TRAVÉS DE LA MÚSICA, que realiza El Centro El Remós, que pertenece a nuestro CDR Asociación Guayente cabe destacar por un lado, el I Encuentro Multicoral que se desarrolló en Benasque y congregó a más 100 coristas, la mayor parte, personas con discapacidad y por otro lado, los encuentros de cooperación transfronteriza que desarrollaron junto al L'Atelier de Musique. Un concierto único protagonizado por más de 60 personas con discapacidad.

● **Coceder** también jugó un papel importante en la **Formación**, tanto de las personas vulnerables como de sus trabajadoras/es, por ello, se realizaron cursos como el de **Informática en el Medio Rural y Utilización de la Plataforma Moodle, La Jornada Formativa de Sostenibilidad, Gestión de Proyectos Sociales, Consolidando Proyectos, Mejorando Competencias** o el **Curso Básico de Prevención de Riesgos Laborales**, entre otros.

● Cabe destacar que el equipo de **baloncesto del Remós Club Deportivo** del **CDR Guayente** logró alzarse por segundo año consecutivo con el primer puesto en del Campeonato de Aragón de Baloncesto de personas con discapacidad, en su categoría absoluta.

● Queremos también reconocer la labor de las personas que durante varios años han intervenido como voluntarias en el Programa de Salud Bucodental en Guinea Bissau; Ana Arauzo, Manuela Romero e Inmaculada Ruíz.

● De igual modo, el Director de **Coceder**, Juan Manuel Polentinos, tuvo la ocasión de debatir con el Presidente del Gobierno, D. Mariano Rajoy, durante una jornada celebrada en La Moncloa sobre la financiación del Tercer Sector, con entidades de este ámbito.



El Director de Coceder, Juan Manuel Polentinos, conversa con el presidente del Gobierno, D. Mariano Rajoy

● Tamara Manero Lozano, **alumna del primer curso de Servicios de la Escuela de Hostelería de Guayente**, tras ser campeona en Aragón, en la especialidad de Servicios, participó en la competición académica Spain Skills, conocida como las **Olimpiadas de Premios a la Excelencia**, consiguiendo el cuarto puesto a nivel nacional de Formación Profesional.

La ganadora en la Especialidad de Servicios en la región de Aragón, y cuarta a nivel nacional en Formación Profesional, Tamara Manero Lozano, en la Escuela de Hostelería del CDR Asoc. Guayente



COCEDER,
una apuesta por el medio rural

documentos

Resumen:
El medio rural español vive momentos difíciles por la necesidad de un desarrollo sostenible y sostenible. COCEDER, mediante sus acciones, impulsa el desarrollo rural sostenible, mejorando la calidad de vida de la población rural y de su medio.

Ha hecho un diagnóstico de la situación de los territorios rurales, impulsando y promoviendo el desarrollo rural sostenible y sostenible. COCEDER, mediante sus acciones, impulsa el desarrollo rural sostenible, mejorando la calidad de vida de la población rural y de su medio.

Objetivos del desarrollo sostenible:
Impulsando el desarrollo rural sostenible.

Resumen:
COCEDER es una ONG de desarrollo social, de carácter público y de carácter privado. Desarrolla sus actividades de desarrollo rural sostenible, mejorando la calidad de vida de la población rural y de su medio.

COCEDER es una ONG de desarrollo social, de carácter público y de carácter privado. Desarrolla sus actividades de desarrollo rural sostenible, mejorando la calidad de vida de la población rural y de su medio.

COCEDER es una ONG de desarrollo social, de carácter público y de carácter privado. Desarrolla sus actividades de desarrollo rural sostenible, mejorando la calidad de vida de la población rural y de su medio.

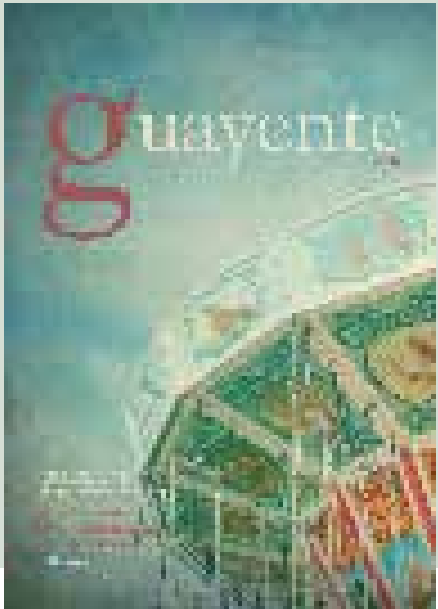

Curso:
"CONSOLIDANDO PROYECTOS, MEJORANDO COMPETENCIAS"

Logos for COCEDER, UNO, and other partners.



El Ministerio de Agricultura financia un proyecto de recuperación de semillas tradicionales en Carrión

El Centro de Desarrollo Rural de Monzón es otro de los 17 beneficiados en España en un programa de sensibilización medioambiental.

EL MONTE PALENCIA. Los centros de Desarrollo Rural de Carrión de la provincia de Palencia, en el Ministerio de Agricultura, Alimentación y Medio Ambiente.

La gran mayoría de los proyectos que financiamos en Carrión se centran en la recuperación de la ganadería tradicional y en la recuperación de la agricultura tradicional.

COCEDER es una ONG de desarrollo social, de carácter público y de carácter privado. Desarrolla sus actividades de desarrollo rural sostenible, mejorando la calidad de vida de la población rural y de su medio.

entre todos



La tienda ecológica de Finca El Cabilán permite mejorar el servicio al cliente y crear nuevos puestos de trabajo

En 2013 Finca El Cabilán puso en marcha un proyecto de recuperación de semillas tradicionales, para mejorar el servicio al cliente y crear nuevos puestos de trabajo.

La tienda ecológica de Finca El Cabilán permite mejorar el servicio al cliente y crear nuevos puestos de trabajo.

COCEDER es una ONG de desarrollo social, de carácter público y de carácter privado. Desarrolla sus actividades de desarrollo rural sostenible, mejorando la calidad de vida de la población rural y de su medio.



Algunos portadas de las publicaciones destacadas de la revista y repercusión en prensa.